Informační zpravodaj Městského úřadu Královského města Slaný

Slánská radnice

zdarma | číslo 4 | ročník XIV | duben 2016

KRÁLOVSKÉ MĚSTO Slaný

Foto Pavel Východil

Arcibiskup Dominik Duka ve Slaném

V sobotu 5. března 2016 navštívil slánský klášter bosých karmelitánů arcibiskup pražský a primas český Dominik kardinál Duka. Zdejší karmelitánský klášter má v průběhu Svatého roku milosrdenství v rámci pražské arcidiecéze jistou výsadu, neboť zde byla otevřena Svatá brána milosrdenství. Ta podle převora Davida Peroutky OCD zve věřící města a celého regionu k rozjímání a k objevování Božího milosrdenství nejen ve svém životě, ale i pro celé lidstvo. První březnovou sobotu této možnosti využilo na dvě stovky poutníků farností Kladenska a Slánska, kteří zde měli svůj duchovní program od dopoledních hodin. Vyvrcholením setkání byla právě bohoslužba, jejímž hlavním celebrantem byl arcibiskup Dominik Duka. Ten byl v zaplněném kostele při své promluvě zaujat památnou stavbou Lorety, která se nachází uprostřed kostela. Na začátku s humorem prohlásil, že svým způsobem mluví „ke zdi“, a to se mu prý nestává až tak často. Poté v homilii vyzdvihl právě symbolický význam loretánské kaple, a to i jako místo domova, rodiny. Po skončení programu následovalo přátelské setkání kardinála Dominika Duky a starosty města Slaného Ing. Pavla Záloma v refektáři kláštera.

Vladimír Přibyl
vedoucí odboru kultury

Starosta Královského města Slaného
vás srdečně zve na

13. PLES
KRÁLOVSKÉHO MĚSTA
SLANÉHO

Sobota 2. dubna 2016 od 20 hodin v Městském centru Grand

Předprodej vstupenek bude zahájen v pondělí 15. února od 16 hodin v předprodejní pokladně Městského kina ve Slaném. Telefon 312 522 608. Cena vstupenky je 350 Kč.

Ohlasy z radnice

Milí Slaňáci,

původně jsem v tomto sloupku chtěl psát o jiných, příjemnějších věcech, ale vzhledem k tomu, že na jednání zastupitelstva města dne 7. 3. 2016 byl odvolán starosta města, nezbývá mi, než se věnovat tomuto tématu, a i když můj pohled je do jisté míry subjektivní, pokusit se odpovědět na otázku, proč k této situaci vlastně došlo?

Po volbách započalo vedení města práci na několika důležitých projektech, na jejichž řešení byla v rámci koalice názorová shoda. Jedním z nich byla i investiční akce rekonstrukce čistírny odpadních vod (ČOV), kterou město plánuje již od roku 2008, tedy 7 let! Nejblíže k započetí rekonstrukčních prací bylo v roce 2014, tedy v minulém volebním období, kdy usilovalo o dotaci z fondu Ministerstva životního prostředí (MŽP) ve výši ca. 90 mil. Kč. Tuto možnost ale nedokázalo využít. Jednou z příčin nezdaru byla existence smlouvy mezi městem a Středočeskými vodárnami, a. s. (SV, a. s.) o pronájmu vodovodní a kanalizační infrastruktury a problematika ukončení tohoto vztahu. Jednoduše řečeno – dotace nemůže být vyplacena soukromému subjektu, a pokud by město nedokázalo nájemní smlouvu vypovědět, zaplatilo by rekonstrukci ČOV ze svého a dotaci by neobdrželo. To by velmi citelně zasáhlo rozpočet města. Jedná se tedy technologicky, finančně i právně o poměrně složitou záležitost, která má několik důležitých kroků v určité posloupnosti. Na základě informací z MŽP, které naznačovaly, že je velmi pravděpodobné, že opět dojde k vypsání dotace na ČOV, začali představitelé města jednat. Jako první krok k úspěšnému čerpání dotace bylo logicky řešení problematiky smlouvy o pronájmu vodovodní a kanalizační infrastruktury, která je platná až do roku 2019. Za tímto účelem byla stanovena pracovní skupina, která začala v červnu minulého roku jednáním o jejím ukončení. Na počátku jednání byl v této skupině i pan starosta. V průběhu tohoto jednání panovala obava, zda druhá strana takovou dohodu přijme, a pokud by se tak nestalo, vydali bychom se patrně cestou vleklého soudního sporu a s ním by definitivně padla možnost získání dotace. Po několika měsících jednání byla ze strany SV, a. s., dohoda o narovnání a náhradě škody podepsána a 25. 9. 2015 doručena na městský úřad – k rukám starosty. Po celou dobu byla samozřejmě rada města i starosta o průběhu jednání informováni a výsledky nikdo nezpochybnil. V rámci jednání bylo dohodnuto, že město převezme celou vodovodní a kanalizační strukturu od ledna 2017 a za dřívější odstoupení od smlouvy zaplatí město Slaný náhradu škody. Na její výši se město dohodlo již dříve a to v roce 2012. Tehdy smlouvu podepsal bývalý starosta RNDr. Rubík. Vyjednávací bázi jsme tak nestanovili my, ale naši předchůdci.

pokračování na straně 3

Květnové slavnosti se vracejí. Přijede i Karel IV!

V sobotu 21. května od 10 hodin zveme všechny Slaňáky, ale i přespolní na Masarykovo náměstí ve Slaném. V historickém centru města se můžete zúčastnit 18. městských slavností, které v rámci 700. výročí narození navštíví i sám Karel IV. se svojí družinou. Po celý den můžete sledovat pestrý program, ve kterém nebude chybět pohádka pro děti, rytířská klání a souboje, hudební vystoupení souborů ze Základní umělecké školy ve Slaném a celý program vyvrcholí večer koncertem Jaroslava Uhlíře s kapelou a následnou ohňovou show. V zahradě městského kina budou již tradičně připravena interaktivní hra pro děti a další hudební program. Chybět nebude samozřejmě ani občerstvení a historické tržiště. Nezapomeňte tedy, sejdeme se v sobotu 21. května od 10 hodin na Masarykově náměstí ve Slaném.

Pro další informace sledujte náš web www.kultura slánsko.cz, nebo facebook kultura. slansko.

Traken – Rytířské turnaje na koních na hřišti Slavoj

Od středy 13. dubna do neděle 17. dubna proběhnou ve Slaném na hřišti Slavoj nad nemocnicí rytířské turnaje na koních v podání středověkého divadla Traken. V humorně laděném představení uvidí diváci napínavá klání urozených rytířů, jezdeckou dovednost, dřevcové souboje, souboje muže proti muži, spousty kaskadérských kousků a nezvyklé podívané. **Představení budou každý všední den od 17 hodin v sobotu a v neděli od 14 hodin.** Princezna Adriana a všichni rytíři se těší na vaši návštěvu.

Ohlasy z radnice

pokračování ze strany 2

Našemu vyjednávacímu týmu se podařilo snížit dohodnutou částku o 10 %, tedy o cca. 1,2 mil. Kč. Náhrada bude vyplácena za každý uplynulý měsíc až do roku 2019, a ne najednou, jak znělo původní ujednání, a navíc máme možnost smlouvu případně prodloužit, pokud budeme potřebovat. To je pro město jednoznačně výhodnější. Novou dohodu samozřejmě odsouhlasilo zastupitelstvo města, i když ji pan starosta v rámci schvalování zpochybnil. Jedním z argumentů bylo např. nezveřejnění smlouvy na úřední desce. Pokud takovou pochybnost pan starosta měl, mohl nechat smlouvu vyvěsit – ležela 5 týdnů na MěÚ, mohl uplatnit ostatní námitky v průběhu jednání, a ne poté, když bylo dohody dosaženo. Zmiňuji tuto věc proto, že existence této dohody byla jedním z projednávaných bodů ve věci odvolání starosty. Zdaleka však nebyla rozporem jediným.

Jedním z hlavních úkolů starosty jako manažera je sjednocovat lidi, sbližovat názory jednotlivců tak, aby bylo možné pomocí většiny hlasů v zastupitelstvu prosadit důležitá rozhodnutí. Je také nutné, aby mezi jednotlivými členy jeho týmu panovala určitá důvěra. To ale v poslední době nebyl náš případ. Důležité a citlivé věci, jako například zjištění stavu ve sdružení Terra prosperita a z toho plynoucí podání trestního oznámení na jednoho ze zastupitelů rada města nikdy neprojednala a dozvěděla se o nich zpětně. Dopis, který bez vědomí rady starosta zaslal na Ministerstvo vnitra a ve kterém označil své spolupracovníky za tuneláře, pak podkopal zbytek důvěry řady lidí v osobu pana starosty. Posunul tím nedorozumění věcného charakteru do roviny osobní. Tím se jen prohloubila atmosféra nedůvěry, která následně vedla k odvolání starosty.

Osobně nemám, stejně jako naprostá většina mých kolegů, z této situace žádnou radost. Odvoláním starosty začíná hledání jeho nástupce, což nebude úplně jednoduché. Ztrácíme tak drahocenný čas, stabilitu a klid na práci na projektech, které jsou před námi.

I když jsme se v některých věcech neshodli, rád bych tímto, dnes již bývalému starostovi, panu Ing. Pavlu Zálomovi, za jeho práci pro město poděkoval. Pro občany je pak důležité, že město dál usiluje o dotaci na čističku ve výši ca. 64 mil. a povinnosti prvního muže města na svá bedra převzal 1. místostarosta Ing. Milan Grohmann.

S úctou

Pavel Zlámal, místostarosta

Automatizovaný parkovací dům – zkusili jste ho?

Ulice Slaného jsou plné aut. Nejvíce o tom samozřejmě vědí ti, kteří se vracejí z práce kolem pozdějších odpoledních hodin a marně hledají místo na zaparkování…

Město se pokusilo situaci s parkováním vyřešit výstavbou parkovacího domu, který se zejména na začátku potýkal s velkými technickými nedostatky. První odvážlivci parkovací dům vyzkoušeli hned při jeho prvním provozu a reakce byly smíšené. Polovina lidí překonala počáteční technické potíže a je stálými zákazníky a druhá polovina to vzdala, neboť odmítla čekat hodinu na auto.

Pochopení mám pro obě skupiny lidí. Sama využívám auto a představa toho, že ho zaparkuji a pak budu čekat na jeho vyparkování přes hodinu, je děsivá. Na druhou stranu, mít kde zaparkovat bez okružních jízd je taky fajn!

Pokud navštěvujete jednání zastupitelstva, tak jistě víte, že se na jeho posledním jednání řešil právě budoucí provoz parkovacího domu. Jedna varianta byla parkovací dům přestat provozovat a druhá varianta byla ukrojit z jiných rozpočtů částky na jeho provoz. Zastupitelstvo rozhodlo, že bude provoz pokračovat, takže ve Slaném máme parkovací dům, který není příliš využívaný.

Sama jsem donedávna parkovací dům nevyzkoušela. Negativní reklama na mě dopadla a já měla strach, abych svoje auto dostala zpět. Podařilo se mi diskutovat s některými lidmi, kteří parkovací dům jak využívají, tak i spravují, a tak mě vzali na prohlídku, jak to vlastně vypadá a funguje. V roce 2015 byla technologie parkovacího domu částečně upravena a od té doby se tam vyskytly pouze drobné technické problémy, které ale neovlivnily průběh zaparkování a vyparkování aut. Naopak, největší problémy působil lidský faktor, kdy si řidič automaticky přiložil kartu a nezkontroloval její správné přiložení a odešel… Samozřejmě se pak pána podařilo sehnat, jen to trvalo nějakou chvíli a zablokoval tak jeden vjezd. Kdo nezažil situaci, že nemohl zaparkovat na nějakém pěkném místě, protože „ten člověk zaparkoval tak blbě, že se tam nikdo nevejde?!“. Tím chci říct, že přihodit se to může každému a je to prostě lidský faktor. Více na mě ale zapůsobilo to, že během naší exkurze, která trvala asi půl hodinky, přijelo jedno auto a jeden člověk vyparkovával své auto a vše bez problémů fungovalo! Nikdo nikde neuvízl, auta v pořádku zajela na svá místa a dokonce to vypadalo jednoduše!

Tímto příspěvkem nechci poukazovat na perfektní funkci parkovacího domu a jeho dokonalost. Parkovací dům má své nedostatky, například kvůli rozdílu času vyparkování oproti původnímu plánu. Exkurze mě spíše přiměla zkusit si zaparkovat v APD s vlastním autem a překonat tak strach, že nedostanu své auto zpátky. Zkusila jsem to a výsledek? Zaparkovala jsem, nakoupila a autem jsem bez problémů odjela… **Zkuste také parkovací dům a získejte tak vlastní zkušenost!**

Město Slaný nyní nabízí možnost využití parkovacího domu i pro garážování vozidel za cenu 400 Kč/měsíc. Informace o této možnosti získáte též ve slánském Infocentru. **Dejme parkovacímu domu šanci přežít.**

Ing. Lucie Krčková, vnější vztahy

Město Slaný je bez starosty

Zastupitelstvo města odvolalo dne 7. 3. 2016 starostu města Slaného, Ing. Pavla Záloma, který byl v čele města 16 měsíců. Důvodem jeho odvolání byly odlišné názory mezi ním a většinou koalice ohledně řešení budoucího rozvoje města.

Vzhledem ke skutečnosti, že nebyl zvolen nový starosta, vykonává jeho pravomoc až do zvolení starosty Ing. Milan Grohmann, 1. místostarosta.

Soutěž o Rákosníčkovo hřiště Slaný vyhrálo!

Společnost Lidl Česká republika vyhlásila soutěž, kam byla přihlášena všechna města, která mají na svém území prodejnu Lidl. Město Slaný se tak s prodejnou na Ouvalově ulici zařadilo mezi města, která soutěžila o největší počet hlasů z řad veřejnosti. Veřejné hlasování probíhalo v termínu od 1. do 29. 2. 2016, a to prostřednictvím webových stránek www.lidl-rakosnickova-hriste.cz nebo na Facebooku Lidl Česká republika.

V prvních dnech soutěže byla na facebookových stránkách města vytvořena a připíchnuta událost „Rákosníčkovo hřiště pro Slaný“. Nejaktivnějšími přispěvateli v této události se stali zejména Lenka Holubová, Adam Čabla a Vladislav Konvalinka. Děkujeme výše zmíněným za jejich podporu a aktivitu! Současně samozřejmě děkujeme všem, kteří svými hlasy přispěli do soutěže a vytrvali až do konce.

Město Slaný se díky 11 736 hlasům stalo 3. městem v kategorii od 10 001—25 000 obyvatel, kde se bude stavět hřiště pro děti v hodnotě 1,5 miliónů Kč. Začátkem března proběhla první jednání mezi vedením města a společností Lidl ohledně výběru místa pro hřiště. Odbor správy majetku již připravuje návrhy na umístění hřiště, které budou představeny společnosti ke schválení. Pokud vše půjde hladce a zastupitelstvo města přijme darem dětské hřiště, můžeme se těšit na jeho otevření v květnu tohoto roku.

Ing. Lucie Krčková, vnější vztahy

Centrální registrační místo - upozornění na omezení využití služeb subjektů

Odbor obecní živnostenský úřad by vás chtěl informovat, že dne 1. 1. 2016 došlo k zúžení okruhu subjektů, které mohou využít možnost učinit podání vůči správci daně prostřednictvím obecního živnostenského úřadu jako CRM.

Fyzická a právnická osoba může společně s ohlášením živnosti nebo žádostí o koncesi na živnostenském úřadu též podat přihlášku k registraci nebo oznámení určené správci daně za předpokladu, že nemá zákonem uloženou povinnost podávat tato podání správci daně v elektronické podobě.

Povinnost činit podání elektronicky je uložena všem daňovým subjektům, kdy sám daňový subjekt nebo jeho zástupce mají zpřístupněnu datovou schránku, nebo jsou povinni mít účetní závěrku ověřenou auditorem. Při splnění jedné z těchto podmínek u kterékoli z uvedených osob (tj. daňový subjekt nebo zástupce) vzniká povinnost učinit podání elektronicky.

Dne 1. 1. 2016 nabyla účinnosti část zákona č. 360/2014 Sb., kterým se mění zákon č. 235/2004 Sb. o dani z přidané hodnoty (zákon o dani), ve znění pozdějších předpisů. Podle § 101a zákona o dani se povinnost podávat přihlášku k registraci, oznámení registračních údajů elektronicky na elektronickou adresu podatelny zveřejněnou správcem daně nově vztahuje i na všechny plátce DPH (kromě tzv. identifikovaných osob uvedených v § 6 g až 6 l zákona o dani).

V návaznosti na výše uvedené vás upozorňujeme, že pokud bude podání vůči správci daně, které by mělo být učiněno elektronickou cestou na adresu správce daně, učiněno prostřednictvím CRM, správce daně za nedodržení předepsané elektronické formy uloží podnikateli pokutu ve výši 2 000 Kč. Vedle toho může správce daně uložit podateli pokutu až do výše 50 000 Kč, pokud daňový subjekt nesplněním povinnosti učinit podání elektronicky závažně ztěžuje správu daní.

Bc. Lucie Harakalová, pověřená řízením odboru obecní živnostenský úřad

Termíny svozu bioodpadu pro rok 2016

sudé pondělí	liché pondělí	lichý čtvrtek	měsíc
4. 4. 2016	11. 4. 2016	14. 4. 2016	duben
18. 4. 2016	25. 4. 2016	28. 4. 2016	duben
2. 5. 2016	9. 5. 2016	12. 5. 2016	květen
16. 5. 2016	23. 5. 2016	26. 5. 2016	květen
30. 5. 2016	6. 6. 2016	9. 6. 2016	květen / červen
13. 6. 2016	20. 6. 2016	23. 6. 2016	červen
27. 6. 2016	4. 7. 2016	7. 7. 2016	červen/červenec
11. 7. 2016	18. 7. 2016	21. 7. 2016	červenec
25. 7. 2016	1. 8. 2016	4. 8. 2016	červenec / srpen
8. 8. 2016	15. 8. 2016	18. 8. 2016	srpen
22. 8. 2016	29. 8. 2016	1. 9. 2016	srpen / září
5. 9. 2016	12. 9. 2016	15. 9. 2016	září
19. 9. 2016	26. 9. 2016	29. 9. 2016	září
3. 10. 2016	10. 10. 2016	13. 10. 2016	říjen
17. 10. 2016	24. 10. 2016	27. 10. 2016	říjen
31. 10. 2016	7. 11. 2016	10. 11. 2016	říjen / listopad
14. 11. 2016	21. 11. 2016	24. 11. 2016	listopad

Rozpis svozů podle ulic:
Sudé pondělí: Alešova, Arbesova, B. Němcové, Bezručova, Čechova, Čelakovského, Dražkovická, Dukelských hrdinů, Dvořákova, Fügnerova, Jabloňová, Jungmannova, Lacinova, Malypetrova, Mánesova, Nerudova, O. Scheinpflugové, P. Hrubého, Pokorného, Raichlova, René Černého, Riegerova, Smetanova, Šimáčkova, Štefánikova, Švehlova, U Kasáren, U Stadionu I, U Stadionu II, U Stadionu III, V Ráji, Vrchlického
Liché pondělí: Bartošova, Bedřicha Václavka, Durasova, Flaškářská, Jiráskova, K. H. Borovského, Kapalínova, Karla Čapka, Krátká, Máchova, Maříkova, Na Chmelnici, Na Vinici, Na Vyhlídce, Na Výsluní, Nosačická, Pálova, Petra Jilemnického, Plynárenská, Spojovací, Tyršova, U Hvězdárny, U Plovárny, U Přádelny, Vančurova, Ve Stráni, Víta Nejedlého
Lichý čtvrtek: Balasova, Bienerova, Brožovského, Chadalíkova, Kreibichova, Lázeňská, Na Kopečku, Navrátilova, Nezamyslova, Pod Horou, Přibilova, Smečenská, Stehlíkova, Šultysova, Trojanova, Třebízského, Wilsonova, Žižkova

Do composteinerů patří: listí, tráva, zbytky rostlin, kousky větví z keřů a stromů (posekané, nastříhané nebo zpracované štěpkovačem), spadané ovoce, zbytky ovoce a zeleniny, čajové sáčky a kávová sedlina.
Do composteinerů nepatří: tekuté zbytky jídel, kosti, maso, uhynulá zvířata, biologicky nerozložitelné látky a jiné odpady – znehodnotíte tím už vytříděný bioodpad určený ke kompostování.

Pokud do hnědé nádoby uložíte opakovaně jiný odpad, než pro který je určena, bude vám nádoba odebrána.

Nádobu přistavte na místo, kam pravidelně přistavujete nádobu na směsný komunální odpad.

Ukliďme Česko 2016!

Jak jsme již informovali, 16. dubna 2016 proběhne celosvětová kampaň Ukliďme svět! Její součástí je také akce Ukliďme Česko zaměřená zejména na sběr odpadků a mapování černých skládek. Uklízet se bude v celé republice, a to nejen v uvedený Den D. Veřejnost má možnost přihlásit se do této akce na OŽP a zapojit se tak prakticky kdykoliv. OŽP, jakožto organizátor akce ve Slaném má možnost poskytnout pytle na odpadky a pracovní rukavice. **Zájemci se sejdou 16. dubna v 9:00 před budovou MÚ Slaný** (vedle Vlastivědného muzea). Až si tedy vyjdete na procházku probouzející se jarní krajinou – do parku, k rybníku, do lesa nebo podél potoku, mějte oči otevřené, protože obaly, střepy, pneumatiky a další produkty lidské činnosti se povalují téměř všude. Nenechte si tuto informaci pro sebe, předejte ji našemu odboru nebo se s vaší rodinou, známými a přáteli rovnou zapojte do úklidové akce. Výsledkem bude nejen lepší stav přírody v našem okolí, ale také dobrý pocit z provedené práce, která měla smysl.

Ing. Ondřej Čečrdle, Vedoucí odboru ŽP

Z činnosti finančního odboru

Činnost Finančního odboru Městského úřadu ve Slaném se dá rozdělit do tří oblastí. První oblastí je vedení účetnictví za město Slaný, druhou oblastí je oddělení financování a rozpočtu a třetí oblastí je oddělení vymáhání pohledávek.

S pracovnicemi, které za město Slaný zpracovávají účetnictví včetně mzdové a personální agendy, se většina z vás nepotká, a přesto je jejich práce pro město důležitá. Zpracování účetnictví je interní záležitostí organizace, která se navenek projeví zpracovanými účetními výkazy, které jsou v zákonných lhůtách odesílány na portál ministerstva financí do tzv. Centrálního systému účetních informací státu. Hospodaření města ze zákona podléhá externímu auditu, který obnáší vnější kontrolu hospodaření města, na jejímž konci je zpráva auditora o výsledku kontroly a výrok auditora. Tento výrok může být buď bez výhrad anebo s výhradou. Dosud se nestalo, že by externí auditor zhodnotil hospodaření města s výhradou. Tento výrok auditora je součástí závěrečného účtu města. Závěrečný účet města je za uzavřený rok přístupný na internetových stránkách města a zpravidla je schvalován na červnovém zasedání zastupitelstva města. Návrh závěrečného účtu města za každý konkrétní rok je uveřejněn na úřední desce města nejméně 15 dní před jeho schvalováním v zastupitelstvu města. Pracovnice tohoto oddělení byste našli v hlavní budově, která sídlí na adrese Velvarská 136.

S úřednicemi oddělení financování a rozpočtu se mnozí z vás setkávají, protože do činnosti tohoto oddělení patří pokladna. Pokladna je umístěna v budově tzv. bývalého hotelu Pošta v zadním traktu. Jsou zde dvě pokladní místa, která jsou denně otevřena veřejnosti. Pokladnou v průměru denně projde asi 100 klientů, v období splatnosti místního poplatku za komunální odpad, tj. v měsíci červnu, to je v průměru 200 platících občanů. Zde se situace od předešlých let značně zlepšila, a to od doby, kdy byla prodloužena doba splatnosti předmětného poplatku. Tím došlo k rovnoměrnějšímu rozložení počtu klientů, kteří pokladnu navštíví. Před touto úpravou splatnosti poplatku za komunální odpad to bylo v měsíci únoru až 500 klientů. V pokladně můžete zaplatit nejen v hotovosti, ale u obou okének může k zaplacení využít též terminálů na platební karty. Pokladna je otevřena denně a její pokladní hodiny jsou uveřejněny na webových stránkách města. Pokud se chcete vyhnout osobní návštěvě městské pokladny, můžete využít bezhotovostní platby z vašich bankovních účtů na bankovní účet města. Je to určitě pohodlnější, řada z vás má již s bankou sjednáno internetové bankovnictví a z klidu domova nebo i ze svých mobilních telefonů může provádět předmětné úhrady. Zde si pak dávejte hlavně pozor na správnost variabilního symbolu a bankovní účet, na který hradíte.

Kontakt na pokladnu: Jolana Bundová tel.: 312 511 133 a Alena Holubová tel.: 312 511 291.

Do činnosti oddělení financování a rozpočtu ještě patří, jak již z názvu vyplývá, sestavení, projednání a schválení rozpočtu města. Rozpočet na rok 2016 byl schválen na 17. řádném zasedání zastupitelstva města dne 17. prosince 2015. Takto včasným schválením rozpočtu jsme se vyhnuli hospodaření podle rozpočtového provizoria. Rozpočet města na rok 2016 je uveřejněn na webových stránkách města v sekci Dokumenty a v podsekci Hospodaření města, kde je k nahlédnutí i rozpočtový výhled města 2013—2017. Je zde možnost i retrospektivy rozpočtů, závěrečných účtů a účetních výkazů města za minulá léta.

Kontakt na oddělení rozpočtu: Ing. Nová, tel. 312 511 125.

S prací tohoto oddělení se můžete ještě setkat, pokud budete provozovat výherní hrací přístroje. Za rok 2015 bylo vydáno 20 rozhodnutí s povolením provozovat 37 výherních hracích přístrojů. Možná se v tuto chvíli zarazíte, že je to nějaký malý počet. Zde musím konstatovat, že existují ještě výherní loterijní terminály, kde jejich provozování povoluje Ministerstvo financí ČR. Město obecně závaznou vyhláškou č. 4/2013 vymezuje místa, kde je možno hrací přístroje povolit a ještě čas, kdy je možné je provozovat.
Kontakt: Eva Stražovanová, tel.: 312 511 129.

Poslední činnost Finančního odboru se odehrává na úseku vymáhání pohledávek a to pohledávek různého charakteru, např. neuhrazené pokuty městské policie, pokuty za dopravní přestupky, pokuty přestupkové komise, pokuty Živnostenského úřadu, Stavebního úřadu, Odboru životního prostředí, ale i vymáhání nedoplatků za svoz komunálního odpadu, poplatků ze psů, nájemného, za nevrácené knihy do městské knihovny apod. Současná legislativní úprava napomohla obecním úřadům k vyšší úspěšnosti při vymáhání pohledávek. Pokud jste naším dlužníkem, může se vám stát, že bude zabaven váš movitý i nemovitý majetek, nebo obstaven váš bankovní účet, vaše mzda, vaše dávky od Úřadu práce, vaše starobní či invalidní důchody od České správy sociálního zabezpečení apod. Pokud se chcete vyhnout těmto nepříjemnostem, hraďte své závazky vůči městu včas. Vím, že mohou v životě člověka nastat okamžiky, kdy se dostane do finanční tísně. Tím, že se dostavíte na Finanční odbor MěÚ ve Slaném a prokážete vůli své dluhy hradit, v takovém případě je vždy možné hledat řešení, např. dohodnout splátkový kalendář. Doufám, že těchto nepříjemných situací bude pro nás i pro vás co nejméně.

Kontakt: Hana Sailerová, tel.: 312 511 171, Blanka Výstupová, tel.: 312 511 131.

Ing. Zina Nová,
vedoucí Finančního odboru

Dotace na pořádání kulturních akcí v roce 2016

Na základě Zásad o poskytování dotací z rozpočtu města Slaného na pořádání kulturních akcí, které schválilo zastupitelstvo města na svém 18. řádném zasedání dne 29. 2. 2016, rada města vyhlásila proces o poskytnutí dotací na pořádání kulturních akcí v roce 2016. Termín na podávání žádostí je od 13. 4. 2016 do 29. 4. 2016.

Více informací sdělí pracovnice odboru kultury Mgr. Eliška Waldmannová, DiS., tel.: 312 511 271, e-mail: waldmannova@meuslany.cz. *Další informace, znění Zásad a formulář žádosti naleznete na stránkách města www.meuslany.cz pod městský úřad a odbory, kultura, kulturní granty.*

Sňatky ve Slaném

Své „ano“ si v březnu 2016 řekli:

4. 3. 2016

Jindřich Jonáš, Slaný a Marcela Matoušková, Slatina

Patrik Hickl, Neuměřice a Michaela Smetanová, Neuměřice

12. 3. 2016

Antonín Lomíček, Hrdlív a Zuzana Kačníková, Hrdlív

Novomanželům přejeme hodně štěstí!

SLÁNSKÝ VIDEO magazín

Slánský VideoMagazín

BŘEZEN 2016

- **zasedání zastupitelstva**
- **slavnostní představení gynekologicko–porodnického oddělení**
- **zábavné odpoledne pro děti**
- **slánské tančení**
- **zahájení výstavy v muzeu**
- **velikonoční procházka**

videomagazín najdete ***na www.meuslany.cz***

Okénko Městské policie Slaný

Přestože máme za sebou zimní měsíce, které jsou z pohledu porušování veřejného pořádku spíše klidnějšími měsíci v roce, musela Městská policie Slaný řešit nezvykle velké množství událostí. Kromě běžné činnosti, řešila městská policie více jak 26 případů drobných krádeží v obchodních domech, z nichž některé byly předány republikovým kolegům s podezřením na spáchání trestného činu. Dále realizovala městská policie 6 případů odchytů psa, 26 x řešila porušení pravidel veřejného pořádku, 12 x asistovala s PČR a složkami IZS při různé součinnosti a nespočetněkrát řešila slánské bezdomovce, kteří hledali teplý úkryt před nepříznivým počasím. Největším fenoménem zimních měsíců byl ale nárůst agresivního chování, kdy strážníci řešili více jak 14 případů různé formy a intenzity násilí mezi osobami.

Nejvíce přestupků jako již tradičně řeší městská policie v dopravě. Mnozí řidiči jsou nepoučitelní a opakovaně se dopouštějí stále stejných přestupků – více jak 133 případů předaných správnímu orgánu, uloženo bylo celkem 262 blokových pokut. Tím nejčastějším přestupkem je neuhrazení poplatku za parkování v zóně s placeným stáním (centrum města). Dalším, velmi frekventovaným porušením zákonných norem je stání na vodorovném dopravním značení, stání v křižovatkách, nedodržení pětimetrové vzdálenosti před přechody a hranicemi křižovatek, porušení zákazu stání a zastavení a opakovaně i zábor městské zeleně. Je dobré vědět, že za takovéto přestupky lze udělit sankci až do výše 2000 Kč a že díky dvouleté promlčecí lhůtě budou všechny přestupky dříve nebo později vyřešeny. Pokud tedy neuhradíte sankci, stejně vás její zaplacení nemine a hrozí dokonce vyšší částka o poplatek za vedení správního řízení. Celkovým číslem za první dva měsíce v roce je číslo 451, které stanovuje celkový počet různých deliktů řešených Městskou policií Slaný za uplynulé období.

Výkon služby strážníka městské policie není jen o řešení přestupků, ale také o dalších činnostech, jako například rychlý výjezd na volání z tísňové linky. Nejčerstvější takovou událostí je zadržení pachatele trestného činu, který vnikl do jednoho z rodinných domů, v lokalitě Na Skalkách, kde se rozhodl přilepšit si na úkor majitele domu. Událost se stala 2. března nad ránem. Při prvním příjezdu na místo a prohledáním zahrady, nebyl pachatel nalezen. Bohužel tento první výjezd byl smolný pro služebního psa, který se při provádění prohlídky propadl do zamrzlého bazénu, kde se zranil. Lze se tedy pouze domnívat, že služební pes pachatele jen vyplašil a sám musel být následně převezen na ošetření. Dotyčný pachatel měl ale tu drzost, že se na místo činu opět vrátil a chtěl pokračovat ve své činnosti. Na základě opětovného volání na tísňovou linku nastal tedy druhý výjezd, tentokrát již v součinnosti s policií ČR. Při následné prohlídce objektu nalezl strážník pachatele v koupelně domu, kde dotyčného na místě pomocí hmatů a chvatů zadržel a policisté mu následně přiložili pouta. Poté byl pachatel eskortován na policejní celu.

Bc. Sirůček Bedřich, vedoucí MP Slaný

Vznik školicí preventivní skupiny při MP Slaný

S platností od 1. dubna zřizuje MP Slaný vlastní školicí preventivní skupinu. Cílem skupiny je, aby MP nebyla jen represivní složkou, ale působila rovněž v oblasti prevence. Celý projekt je koncipován do spolupráce s manažerem prevence kriminality a je brán jako terénní forma prevence. Do skupiny jsou zařazeni čtyři strážníci, jejichž úkolem bude preventivní činnost proti společensky nežádoucímu chování, v oblastech bezpečnosti občanů a jejich majetku, veřejného pořádku a provozu na pozemních komunikacích – BESIP. Pokud bych měl vybrat jen některá témata, o kterých lze diskutovat, mohlo by se jednat například o téma: bezpečnost občanů v našem městě, ochrana majetku, ochrana před „šmejdy“, předcházení kapesním krádežím, setkání s trestným činem, šikana a násilí, obtěžování, tabák a alkohol u mladistvých, nález nebezpečného předmětu, bezpečnost silničního provozu apod. Témat, o kterých lze hovořit, je spousta a je jen otázkou, kam prevenci nasměrovat. Vše bude realizováno formou besed, setkání nebo nově i interaktivní formou, zejména pro děti. Cílovou skupinou jsou nejohroženější skupiny obyvatel, tedy děti a senioři, ke kterým se bude ubírat největší pozornost skupiny prevence. Pokud bude zájem, můžeme předvést i ukázku práce se služebním psem, či nově dokonce canis-terapii (terapie se psem), především pro nejmenší děti a seniory. Samozřejmě platí, že pokud projeví zájem o službu prevence i někdo jiný, určitě se na spolupráci domluvíme.

Bc. Bedřich Sirůček, vedoucí MP Slaný

Oznámení k místnímu poplatku za provoz systému shromažďování sběru, přepravy, třídění a využívání komunálních odpadů

Výše poplatku činí 600 Kč na osobu/rok. Splatnost poplatku do 30. 6. 2016 (poplatek za období 1—2/2016). Pro přistěhované a narozené po splatnosti, tj. v 2. pololetí, je splatnost poměrné části poplatku do 30 dnů ode dne vzniku poplatkové povinnosti (předpis s variabilním symbolem s vypočtenou částkou obdržíte u správce poplatku, ohlašovací povinnost do 15 dnů).

Poplatek je možné platit: **hotově** v centrální pokladně úřadu v době: Po, St 7:30—17:00, Út, Čt, Pá 8:00—13:00. **Poštovní poukázkou nebo převodem** na účet č. 40010–0386317309/0800. Při platbě je nutné uvést správný variabilní symbol udělený správcem poplatku, to se týka i společného poplatku za více osob.

Poplatníkem je: **fyzická osoba**, která má v obci trvalý pobyt; které byl podle zákona upravujícího pobyt cizinců na území ČR povolen trvalý nebo přechodný pobyt na dobu delší než 90 dnů; která podle zákona upravující pobyt cizinců na území ČR pobývá na území ČR přechodně po dobu delší 3 měsíců; které byla udělena mezinárodní ochrana podle zákona upravujícího azyl nebo dočasná ochrana podle zákona upravujícího dočasnou ochranu cizinců. **Fyzická osoba**, která má ve vlastnictví stavbu určenou k individuální rekreaci, byt nebo rodinný dům, ve kterých není hlášena k pobytu žádná fyzická osoba, a to ve výši odpovídající poplatku za jednu fyzickou osobu; má-li ke stavbě vlastnické právo více osob, jsou povinny platit poplatek společně a nerozdílně.

Ohlašovací povinnost: vznik a zánik poplatkové povinnosti je poplatník povinen dle § 14a odst. 3 zákona č. 565/1990 Sb., o místních poplatcích a Obecně závazné vyhlášky Města Slaného č. 2/2015, ohlásit tuto skutečnost správci poplatku do 15 dnů ode dne, kdy tato skutečnost nastala. Při nesplnění ohlašovací povinnosti může být uložena pokuta za neplnění povinnosti nepeněžité povahy, a to až do výše 50 000 Kč, dle § 247a odst. 1, zákona č. 280/2009 Sb., daňový řád. Ohlašovací povinnost lze splnit osobně na MěÚ Slaný, Masarykovo náměstí č. p. 160, Odbor životního prostředí, 1. patro, kancelář č. 208, nebo pomoci formuláře, který je dostupný ke stažení na internetových stránkách města Slaný, v sekci Městský úřad a odbory/ Životní prostředí/ Formuláře/ Místní poplatek za komunální odpad. Pokud jste zvolili podání prostřednictvím formuláře, prosíme o uvedení kontaktu. Vyplněný formulář doručte na podatelnu MěÚ Slaný, Velvarská 136, 274 01 Slaný, nebo jej vyplněný zašlete e–mailem na linhartova@meuslany.cz. Ohlašovací povinnost není zpoplatněna.

Informace v případě nedoplatků na místním nedoplatku. Daňový řád opouští institut výzvy k zaplacení a v případě neuhrazení nedoplatku obec přistupuje bez dalšího k jeho vymáhání exekucí nebo vymáhání může zabezpečit prostřednictvím soudních exekutorů. Apelujeme tímto na občany s nedoplatky, aby si urychleně vyrovnali svou doposud nesplněnou poplatkovou povinnost za předcházející období! Informace o výši případného dluhu vám poskytne zdarma Městský úřad Slaný, finanční odbor, Velvarská 136, 274 01 Slaný, 1. patro, lokace A203, tel.: 312 511 131.

Veronika Linhartová, odbor ŽP

Dotace a opravy památek na Slánsku

Osud mnohých památek na Slánsku, na území, kde vykonává státní správu na úseku památkové péče odbor kultury Městského úřadu Slaný, podstatně ovlivňuje získání dotací na jejich obnovu, nebo záchranu. I když řada dotačních řízení ještě není uzavřena, snad uvítá čtenář slánských radničních novin dílčí přehled o předpokládaných dotacích, a to zejména z rozpočtu Ministerstva kultury na opravy památek v regionu.

Dva klíčové programy pro region

Dva programy, kde může Městský úřad Slaný ovlivnit přiznání dotací, jsou Program regenerace městských památkových rezervací a městských památkových zón a Podpora obnovy kulturních památek prostřednictvím obcí s rozšířenou působností. Program Podpora obnovy kulturních památek prostřednictvím obcí s rozšířenou působností připravuje pro Ministerstvo kultury odbor kultury. Uzávěrka tohoto programu již proběhla a odbor kultury navrhl ministerstvu přiznat dotace na opravu fasády domu č. p. 58 v areálu bývalých lázní Šternberk v Ledcích, na pokračování opravy střechy a stropu kostela sv. Jakuba Většího v Otrubech, na opravu střechy věže kostela Všech svatých v Knovízi a na restaurování kamenných prvků vstupního průčelí kaple sv. Jana Nepomuckého v Hospozínku.

Oprava hradební zdi ve Slaném u Černé bašty byla podpořena z Programu regenerace MPZ a MPR, dokončena v roce 2015.

Co se týče Programu regenerace městských památkových rezervací a městských památkových zón, ten zajišťuje ve Slaném odbor správy majetku. Z kvóty, která byla Ministerstvem kultury přidělena městu Slaný, budou financovány oprava vnějšího opěrného systému presbytáře kostela sv. Gotharda a restaurování a přemístění soch sv. Františka z Assisi a sv. Bonaventury, které se momentálně nacházejí v klášterní zahradě, po jejich restaurování budou umístěny do aleje před klášterem.

Na opravách památek v rámci Programu regenerace městských památkových rezervací a městských památkových zón se podílí jednak Ministerstvo kultury, tak vlastník a město. Ve správním obvodu Městského úřadu Slaný se tento program týká také Smečna a Velvar, kde se také nacházejí městské památkové zóny.

Ukončení opravy barokního oltáře ve Smečně

Finanční podpora se týká také restaurování movitých památek. V této souvislosti je třeba uvést obnovu oltáře sv. Jana Nepomuckého v kostele ve Smečně. Tento skutečný klenot baroku na Slánsku, dílo významného sochaře F. I. Platzera, byl v loňském roce obnoven po deseti letech za přispění Ministerstva kultury z Programu restaurování movitých kulturních památek, v letních měsících bychom jej rádi prezentovali veřejnosti. V současné době je z tohoto programu dotována oprava hlavního oltáře v kostele sv. Gotharda ve Slaném.

Požádáno o dotaci na opravu slánské radnice

O finanční podporu na opravu historické budovy bývalé radnice usiluje město Slaný u Středočeského kraje ze Středočeského Fondu kultury a obnovy památek. Cílem je opravit skvělé kamenické prvky na budově, a to včetně opravy balkónu a restaurování znaku města. Dotační řízení ještě nebylo ukončeno, a pokud město Slaný dotaci nezíská, bude opravu financovat z vlastních prostředků, z rozpočtu odboru kultury bude zahájena alespoň I. etapa opravy.

Město Velvary a kostel sv. Jiří

Město Velvary již několik let provádí celkovou obnovu kostela sv. Jiří, který získalo do svého vlastnictví. Tento přístup samosprávy města k významné památce je v regionu výjimečný. Obnova probíhá za přispění Ministerstva kultury z Programu záchrany architektonického dědictví, ze kterého má město Velvary přislíbenou dotaci na pokračování opravy i v letošním roce.

Obnova památek ve Třebízi

Ve Třebízi probíhá již několik let celková obnova tzv. Šubrtova statku č. p. 2, který má v majetku město Slaný. Obnova je financována jak z prostředků města Slaného, tak za podpory Ministerstva kultury z Programu péče o vesnické památkové rezervace, vesnické památkové zóny a krajinné památkové zóny. V loňském roce byla po několika letech dokončena oprava střechy hospodářské části, v letošním roce se zpracovává projekt na opravu fasády a odvodnění této budovy, aby mohlo město Slaný v následujícím roce na tuto etapu opravy požádat o dotaci opět ze zmíněného programu.

Památky v havarijním stavu

Ministerstvo kultury nabízí také program na opravy památek, které jsou v havarijním stavu, zejména na opravy střech nebo statické zajištění. V letošním roce je dotace z tohoto programu přislíbena na pokračování opravy monumentální barokní sýpky v Břešťanech z roku 1730, která se nachází na Seznamu ohrožených památek vedených Národním památkovým ústavem z důvodu nelegálního vyřezání dřevěných historických trámů. Stav památky se právě díky tomuto fondu a několikaletému úsilí nového majitele poměrně stabilizoval.

Vladimír Přibyl a Alena Urbanová, odbor kultury MěÚ Slaný

Nové kontaktní místo ve Slaném

KAŽDÉ PONDĚLÍ PO PŘEDCHOZÍM OBJEDNÁNÍ NA ADRESE: Městský úřad Slaný, Odbor sociálních věcí, zdravotnictví, školství a tělovýchovy, kancelář č. 123, Masarykovo náměstí 160, 274 01 Slaný

Zařízení sociální intervence Kladno ve spolupráci s Královským městem Slaný vám nabízí po předchozím objednání bezplatné konzultace ve Slaném.

Máte problémy v partnerském vztahu? Trápí vás úzkost či deprese? Nevíte si rady se svými rodiči, dětmi nebo blízkými osobami? Volejte 603 273 142 – Psychologa a psychoterapeuta Zařízení sociální intervence

Ubližuje vám blízká osoba? Vyhrožuje nebo omezuje vás někdo blízký? Nedokážete odejít z násilného vztahu? Volejte 605 765 883 nebo 312 292 334 – Intervenční centrum pro osoby ohrožené domácím násilím

Jste vy nebo osoba vám blízká závislý/á? Abstinujete, ale nechcete na to být sám/a? Chcete se léčit ze své závislosti? Volejte 603 273 142 – Adiktologické služby.

Nebuďte na své problémy sami, rádi vám pomůžeme. Neváhejte, zavolejte a rezervujte si termín konzultace se Slaném.

Úklid Slánské hory

Po předchozích jednáních proběhla dne 18. 3. 2016 pravidelná údržba Slánské hory. Ta byla každoročně prováděna v omezeném rozsahu správcem přírodní památky. Akce letos proběhla ve spolupráci s Gymnáziem V. B. Třebízského, TS Slaný a SPS Slaný. Její rozsah tak byl větší než v předešlých letech.

Cílem bylo zejména odstranění náletových dřevin a redukce méně vhodných keřů na vrcholku hory. Nejen že tedy došlo ke zlepšení biologických a estetických hodnot této dominanty, ale participace slánských gymnazistů přispěla i k ekologické výchově. Závěrem se sluší poděkovat všem za odvedenou práci.

Ondřej Čečrdle, vedoucí odboru ŽP

Leden a únor na Komendě

Dne 8. ledna 2016 navštívili žáci 9. ročníků v doprovodu p. učitelky Mgr. Ryckové a PhDr. Horčičkové „Protidrogový vlak“ na dejvickém nádraží v Praze. Protidrogový vlak – Revolution Train je multimediální souprava, která formou interaktivního přístupu umožňuje prevenci dětí proti drogám a dalším závislostem. Formou poutavého příběhu mladých lidí jsme prožívali jejich příběh. Mnozí z nás měli i slzy v očích, jak na nás autentický příběh a vytvořené prostředí zapůsobilo. Můžeme doporučit i ostatním školám.

V termínu 9.–16. ledna 2016 se 43 žáků ze 7.–9. ročníků zúčastnilo lyžařského kurzu ve Vítkovicích v Krkonoších. Společně se svými instruktory (J. Beránek, H. Šindlerová, L. Marcinka a M. Čermák) a zdravotnicí (D. Félová) byli ubytováni v penzionu Arnika v obci Roudnice. Kurz se opravdu vydařil.

Dne 20. 1. 2016 navštívili naši školu budoucí prvňáčci z 8. mateřské školy v doprovodu paní učitelky Krausové. Do 1. A se přišlo podívat 9 dětí a do 1. B 10 dětí. Paní učitelky Mgr. M. Golisová a E. Čechová pro ně připravily „Pestrou hodinu“. Předškoláci se zapojili do výuky českého jazyka, matematiky a taky si s prvňáčky zazpívali. Věříme, že se jim práce v hodinách bude zamlouvat i v dalších letech.

Tentýž den členové Klubu mladých diváků zhlédli spolu s pedagogickým doprovodem v divadle ABC v Praze hru Bedřich Smetana: The Greatest Hits. Žákům se představení velmi líbilo a už se těší na další.

Poslední týden prvního pololetí byl doslova pohádkový. Třídy 2. A, B, C a 3. B měly netradiční výuku. Ve čtvrtek před slavnostním rozdáváním pololetního vysvědčení si děti mohly vybrat, ve které třídě se budou učit, nebo spíš sledovat vybranou pohádku. Ale tak jednoduché to nebylo. V pondělí tomu předcházelo seznámení se s pohádkou jako literárním útvarem, jejími znaky a sběrateli K. J. Erbenem a B. Němcovou. Úterý bylo věnováno bratrům Grimmům, jejich nejslavnějším pohádkám a ve středu došlo i na výtvarné zpracování oblíbeného pohádkového hrdiny. A už tu byl čtvrtek a nelehké rozhodování, kterou pohádku by děti nejraději viděly. Pak se stovka dětí „promíchala“, našla třídu se svou pohádkou a pohodlně se usadila. Před promítáním se děti seznámily s pracovním listem, který bylo nutné po dobu pohádky pečlivě vyplnit. Všem se to podařilo na výbornou a tu si také všichni zapsali do žákovské knížky. Byla to odměna za tak krásný poslední týden v 1. pololetí.

Dne 26. 1. 2016 navštívili naši školu členové záchranné stanice pro volně žijící živočichy občanského sdružení PENTHEA z Prahy Modřan. Přišli k nám s projekčním programem „Záchrana zvířat“, ve kterém ukázali žákům I. a II. stupně autentické případy záchrany zvířat. Pořad se setkal u většiny dětí s pozitivním ohlasem.

Ve dnech 22.–23. 1. 2016 se na naší škole uskutečnil zápis do prvních tříd. Těší nás, že se na naši školu zapsalo 83 budoucích prvňáčků. Kromě dárků připravených našimi žáky obdržel každý budoucí prvňáček školní pomůcky i nějakou sladkost díky těmto sponzorům: Městský úřad ve Slaném, Papír – Hračky, Libuše Kratochvílová, Slaný, Ekofrukt Slaný, spol. s r. o., Linet, spol. s r. o., Želevčice, Auto – Evžen Myslivec, s. r. o., Slaný. Za sponzorské dary všem moc děkujeme.

V průběhu měsíce února navštívily děti 3. a 4. ročníků se svými třídními učitelkami Městský úřad ve Slaném. Jednotlivé třídy doprovázeli zaměstnanci MěÚ (Bc. Edita Zárubová, Bc. Gabriela Pohanková, Jana Mašková Cathnerová, Ing. Lucie Krčková a Mgr. Josef Herčík). Třídu 4. A přijal i starosta města Ing. Pavel Zálom a místostarosta Ing. Miloslav Grohmann. Žáci měli možnost si prohlédnout obě budovy MěÚ, poté zhlédli film o šikaně a následně o tomto problému diskutovali. Vše bylo poučné a zajímavé. Žáci obdrželi i drobné dárky.

V úterý 23. 2. 2016 navštívil městskou knihovnu spisovatel David Laňka, rodák z nedalekého Nového Strašecí. Děti ze třídy 3. A a 4. B měly možnost zúčastnit se besedy s tímto autorem. Blíže představil knihu „Barunka a malovaný svět“, kterou psal spolu se svou dcerou a knihu jim také věnoval. Pan spisovatel ochotně odpovídal na dotazy dětí, zájemcům věnoval i autogram. Na závěr besedy přidal ukázku z knihy „Průšvihy Billa Madlafouska“. Byl to příjemně strávený čas, dětem se beseda líbila a představené knihy je zaujaly.

V rámci výuky dějepisu navštívily deváté ročníky se svými učiteli Památník Lidice. Expozice muzea přesně vystihla atmosféru, situaci a emoce, v jaké se lidičtí obyvatelé ocitli 10. června 1942 (fotografie, zachovalé oděvy, dopisy dětí zaslané z koncentračních táborů svým blízkým). Žáci se z expozice přemístili do počítačové učebny, kde si měli možnost prohlédnout fotografie, které zachycovaly život v Lidicích před válkou a také ty, které ukazovaly srovnání Lidic se zemí a zabíjení nevinných lidí. Na závěr si děti prošly místa, kde původně obec stála. Exkurze všechny hluboce zasáhla.

Předposlední únorovou akcí byla dne 26. 2. 2016 návštěva kina, které osmým a devátým třídám nabídlo ke zhlédnutí film „Lída Baarová“.

A na závěr ještě zmínka o zajímavé akci naší školní družiny. Všechna 4 oddělení se se svými vychovatelkami v pátek 26. 2. 2016 zúčastnila karnevalu ve školní tělocvičně. Proběhly soutěže, promenáda v maskách, diskotéka a vyhlášení deseti nejlepších masek.

Svým čtenářům děkujeme za přízeň

Mgr. Jitka Rycková
PhDr. Beata Horčičková

Den otevřených dveří v MŠ U Pánka

Ve středu 13. dubna od 10:00–11:30 hodin a od 15:00–17:00 hodin vás zveme na Den otevřených dveří do naší mateřské školy.

Mateřská škola Vančurova – U Pánka má tři třídy. Nejmladší děti jsou ve třídě u Broučků, starší u Krtečků a předškolní děti ve třídě u Medvídků.

Výhodou školky je její umístění na samém okraji města nedaleko přírody, kde si děti své poznatky o životě zvířat a rostlin osvojují přímým pozorováním u rybníka, u zahrádek, na louce či v lesíku. Také proto má náš školní vzdělávací program název Je nám dobře v přírodě.

Během roku nabízíme dětem různé akce. Na podzim probíhá ve školce podzimní tvoření s rodiči, Bramborová olympiáda, Drakiáda, Zamykání lesa a Den zdraví. V adventním čase pečeme vánoční cukroví, pořádáme Čertovský den s mikulášskou nadílkou, zdobíme v přírodě stromek pro zvířátka, navštěvujeme vánoční výstavy, vyrábíme vánoční dárky a pořádáme vánoční setkání s rodiči. V zimě si připomínáme tradice Tříkrálovým vinšováním a masopustním karnevalem, pořádáme zimní olympiády a Sněhulákový den. Na jaře v přírodě odemykáme les, vítáme jaro s vílou Květuškou a těšíme se na týden se zvířátky a čarodějnický rej. Do naší školky zveme profesionální loutková divadélka, s dětmi chodíme na keramiku, zapojujeme se do výtvarných, recitačních a pěveckých soutěží. Pro všechny děti nabízíme sportovně pohybové, výtvarné a hudební aktivity, pro předškoláky plavání, divadelní předplatné a angličtinu hrou.

Přijďte si prohlédnout prostředí naší mateřské školy, pohrát si s dětmi a popovídat si s paními učitelkami. Těšíme se na vás.

Kolektiv MŠ

Primární prevence jako zážitek

Předcházet sociálně patologickým jevům ve škole není jednoduché a nikdy se nedaří na sto procent.

Smyslem téměř každé aktivity, která se zahrnuje do oblasti primární prevence, je pozitivní změna chování a jednání jednotlivců a skupin, v našem případě jednotlivých žáků a tříd. Má-li dojít k nějaké pozitivní změně, jedná se o proces dlouhodobější. A právě proto na naší škole věnujeme primární prevenci rizikového chování žáků značný prostor. Již od prvních tříd učitelé dětem pomáhají na cestě ke zdravému sebevědomí a identitě. Dopřát dětem dostatek prostoru ke zdravému rozvoji a sebepojetí je naším hlavním cílem. Naše aktivity zahrnují všechny oblasti rizikového chování žáků, především kriminalitu mládeže, šikanu, kyberšikanu, poruchy příjmu potravin, xenofobii, rasismus, utváření správného klimatu ve třídách, bezpečné chování v dopravě a další.

Formy uskutečňovaných programů jsou různé – od besed a seminářů přes zážitkové programy, hry v třídnických hodinách, exkurze a semináře pro rodiče.

V minulých letech patřila k velmi zdařilým akce s názvem Poselství, při které jednotlivé třídy společně hledaly konkrétní negativní situace ve třídě. Snažily se hledat řešení a společně je prezentovaly jako kolektivní výtvarné práce. Tato originální výtvarná díla dodnes zdobí školu, jejich poselství jsou nadčasová. V návaznosti se v dalším školním roce opět uskutečnila celoškolní akce Andělská křídla, kde žáci vyjadřovali svůj vztah k druhým ve spojitosti se zdravým sebepojetím a sebevědomím. Ne náhodou akce probíhala v době Adventu. Celou školou „letěla andělská křídla“ jako symbol ochoty pomáhat.

V letošním školním roce jsme navázali na tuto tradici akcí celoškolního zážitkového programu – Žhavá srdce, který se týkal mezilidských vztahů, vztahů mezi žáky, vztahů mezi žáky a učiteli, prevence šikany a kyberšikany. V tomto prožitkovo - výtvarném projektu se žáci vyjadřovali k problematice šikany a kyberšikany (v současnosti tolik aktuální téma). „Svá srdce“ věnovali podle své vlastní volby lidem, kteří je nejvíc potřebují. Symbol „žhavé srdce“ byl pro většinu žáků symbolem vzájemné pomoci, porozumění a tolerance.

Všechny tyto zážitkové aktivity nám jdou skvěle a žáci si uvědomují správný směr, kterým by se jejich jednání mělo ubírat. Přátelská atmosféra je v průběhu akcí samozřejmostí. Někdy i přesto žáci šlápnou vedle, a to je pro nás, pedagogy, výzva, abychom realizovali další a další zážitkové akce. Úspěchy našeho preventivního snažení jsou zdánlivě neviditelné, někdy je to boj s větrnými mlýny, ale i to dnes patří do těžké práce učitelů.

Kolektiv učitelů ZŠ Na Hájích

K nohám ti dám zlaté pruty…

Kdo by neznal tuto písničku z filmu Vrchní, prchni? Jenže film a rýžování zlata ve školce Smečno byly dvě odlišné „hry“. Protože děti seznamujeme s lidskými profesemi, napadlo mne požádat kamarády ze Společnosti patriotů ve Slaném, aby ukázali dětem netradiční práci zlatokopů.

Před touto akcí jsme sbírali v okolí školky různé kameny a uspořádali si výstavu. Děti si mohly prohlédnout a osahat nerosty i horniny a zjistit, čím se liší. Barvou, velikostí, váhou a možností zpracování. Vyprávěli jsme si, jak je lidé po staletí umějí používat různé druhy kamenů. Chodili jsme po městě a hledali, co je z kamene. A co máme na výstavě ve školce? Pískovec, písek, břidlici, žulu, čedič, uhlí, křemen, opuku a také ukázku polodrahokamů a dalších nerostů, které v okolí Smečna nenajdeme. Třeba achát, jaspis, vltavín, pyrit, ametyst. Podle toho vznikl i název naší výstavy „Není kámen jako kámen“. Své nadšení jsme přenesli i na rodiče. Maminka Marka a Nikolky přinesla ukázku ze svých sbírek, růženín, jantar a hematit.

Přišel pátek 26. února 2016 a děti se těšily na slíbenou návštěvu zlatokopů. Přivezla jsem hned ráno ze Slaného Jirku a Hanku s rýžovacími pánvemi, zlatinkami ve zkumavkách, diplomy a omalovánkami. Když si ve třídě rozložili své nádobíčko a vysvětlili dětem, jak se při soutěžích zlatokopů rýžuje z písku zlato, mohly nedočkavé děti začít. Všechny děti, i nejmladší Honzík, si vyzkoušely, jak se vymývá písek z pánve a hledá zlato, které je těžší a mělo by zůstat na dně.

Máme krásné a především netradiční fotografie na stránkách školky, děti si domů odnesly diplomy s nalezenými zlatinkami a omalovánky. A co měly naše děti navíc? Spoustu krásných zážitků, nadšení poznávat a hledat vše, co je zajímavé. Děkujeme Společnosti patriotů ve Slaném za originální diplomy a jejím členům a za skvělou vzdělávací akci v naší školce. Děkujeme členům Českého klubu zlatokopů, jehož posláním je mimo jiné podílet se na výchově dětí a mládeže. A to bylo u nás splněno na jedničku s hvězdičkou.

A jaký „domácí úkol“ dostali rodiče a děti? Naučit zazpívat své děti aspoň refrén z nějaké písničky o zlatě a zlatokopech. K nohám ti dám zlaté pruty…

Eva Štanclová, učitelka MŠ Smečno

Knihovna V. Štecha ve Slaném v dubnu

ODDĚLENÍ PRO DOSPĚLÉ
7. března 2016 v 10:00 proběhlo v oddělení pro dospělé vyhlášení **Čtenáře roku 2015**. Na prvním místě se umístil pan Jaroslav Červený s počtem přečtených knih 488. Na druhém místě je paní Vilma Sedloňová - 441 knih a na třetím místě pan Milan Polanecký - 364 knih. Každý obdržel knihu nakladatelství Paseka Zmizelé Čechy – Slaný, nástěnný kalendář 2016 - Slaný, město kde můžete snít a poukaz na roční registraci zdarma.

Středa 13. 4. 2016 v Hotelu Hejtmanský dvůr od 17 hodin
Jitka Smutná – Mé soukromé století. Povídání o životě, o herectví, zazní autorské písničky. Jitka Smutná, svého času členka Národního divadla, nyní členka Městských divadel pražských, hraje také v divadlech Bez zábradlí, v Řeznické, Na Prádle, Palace atd. Patří k úspěšným filmovým, dabingovým, televizním i rozhlasovým herečkám a moderátorkám. Spolupracovala s Jarkem Nohavicou a nyní vyučuje herectví na pražské Vyšší odborné škole herecké. Je moderátorkou pořadu Dvanáct ve dvanáct na Dvojce Českého rozhlasu. Skládá vlastní písničky a píše verše. Vstupné 150 Kč

ODDĚLENÍ PRO DĚTI
16. Noc s Andersenem se koná od pátku 1. dubna od 18 hodin do soboty 2. dubna 8 hodin ve všech prostorách knihovny. Tentokrát na téma „Malá mořská víla." Pouze pro registrované a aktivní dětské čtenáře. Cena 70 Kč

15.–29. 4. – vědomostní soutěž zaměřená na knihy a nejznámější dětské hrdiny.

Karel IV., císař a král – velká dějepisná on-line soutěž k 700. výročí narození císaře Karla IV. Soutěž probíhá od **18. března do 13. května 2016** na webových stránkách http://detske-slany.webnode.cz/

15. 4. 2016 – Čtení, hraní a tvoření s knížkou. S Mílou Blahníkovou budeme vyrábět zvířátka z bambulek a chlupatých drátků. Vstupné – děti do 15 let zdarma, dospělí 30 Kč.

Každý čtvrtek zábavné odpoledne plné čtení a her s našimi dobrovolnicemi Simčou, Renčou a Bárou - začátek ve 14 hodin.

Chceš si procvičit angličtinu a ještě si užít legraci? Každé úterý od 13 do 16 hodin si můžeš přijít popovídat s novými dobrovolnicemi ze slánského ICM Polinou a Melike.

STUDOVNA
5. dubna 2016 – Nebojte se ryb – povídání o tom, jak poznat dobrou čerstvou rybu, jak ji vykostit a upravit. Včetně malé ochutnávky. Přednáška se koná v prostorách hotelu Hejtmanský dvůr. Začátek v 14:00 hodin, vstupné 100 Kč. Sejdeme se ve studovně knihovny.

19. dubna 2016 – Památník Zlonice – navštivte s námi místo, kde se Antonín Dvořák učil prvním hudebním krůčkům. Seznamte se s jeho životem a dílem. Prohlédněte si osobní předměty a také dobově zařízený byt Dvořákova učitele Antonína Liehmanna. To vše v barokních prostorách památníku a sousední varhaníkovny ve Zlonicích. Autobus zajištěn. Začátek v 14:00 hodin, vstupné 50 Kč. Sejdeme se ve studovně knihovny.

POBOČKA NA DOLÍKÁCH
1. – 14. dubna 2016 – Jak rostou květiny? Vědomostní soutěž pro děti, které mají rády přírodu

4. dubna – 26. května 2016 – O čem sníš, co bys chtěl/a mít? Literární soutěž pro děti. Zájemci mohou psát (příp. text doplnit obrázky) o tom, co si přejí a co by chtěli mít. Délka textu na max. formát A4. Tři nejlepší díla opět odměníme a to 26. května 2016 v 14:00 hod. v pobočce Na Dolíkách

21. dubna 2015 – Světový den knihy – pro děti máme připraveny zábavné testy a doplňovačky, za jejichž splnění je čeká drobná odměna.

NOVÁ SLUŽBA KNIHOVNY.
Znáte placky neboli buttony? Nosí se na tričku, na batozích, rozdávají se na akcích nebo se jimi vyjadřuje nějaký názor. Chcete mít vlastní podle kresleného obrázku, tištěné předlohy nebo třeba fotky? Uplackujte si upomínkový předmět, udělejte si vzpomínku na pěknou akci, nebo reprezentujte svoji akci originální cestou. Nyní si můžete svou placku vytvořit sami ve studovně knihovny. *Více informací naleznete na www.knihovnaslany.cz.*

O ČEM SNÍŠ aneb CO BYS CHTĚL(A) MÍT

Literární soutěž pro děti. Napiš nám, případně doplň obrázky, co bys chtěl(a) mít, z čeho bys měl(a) radost nebo o čem sníš. Tři nejlepší autory odměníme!

Soutěž začíná 4. dubna 2016, vyhlášení vítězů proběhne 26. května v 14:00 v pobočce Na Dolíkách.

Nepřehlédněte! Férová snídaně ve Slaném již podruhé!

Na 137 místech České republiky snídalo v loňském roce více než 5000 lidí. Dali tak jasně najevo, že je zajímá, kdo a za jakých podmínek pro ně pěstuje například kávu, čaj, ovoce nebo zeleninu.

V sobotu 14. 5. 2016 se uskuteční již 6. ročník celorepublikového happeningu na podporu fair trade. Všechny pracovnice Knihovny Václava Štecha se shodly: jdeme do toho znovu. A vy všichni, příznivci dobré nálady, jídla a pití jste srdečně zváni. Příjemným piknikem můžete s námi oslavit Světový den pro fair trade a vyjádřit zároveň podporu lokálním pěstitelům a farmářům ve vašem okolí.

A nezapomeňte, že Férová snídaně není ochutnávkou ani komerční propagací, ale veřejným posnídáním příznivců spravedlivého obchodu formou happeningu. Je to příležitost setkat se s kamarády, rodinou, sousedy a strávit společně jedno květnové dopoledne příjemnou snídaní.

Více informací získáte přímo u pracovnic Knihovny V. Štecha. Můžete se podívat také na www.ferovasnidane.cz nebo www.nazemi.cz

Už se na vás těšíme, i když by se mohlo zdát, že do května je ještě daleko. A což takhle do té doby sehnat pár férových receptů a popřemýšlet, co dobrého si do košíku připravit?

Věra Ungerová

Infocentrum Pod Velvarskou branou

Velvarská 136/1, 274 01 Slaný
telefon 312 523 448 _ 728 842 924

Od 1. dubna do 31. října 2016 má infocentrum pod Velvarskou branou otevřeno v po až pá od 9:00 do 17:00.

So, ne a státní svátky od 9:00 do 16:00.

QR kódy ve Slaném

Ve druhém březnovém týdnu byly na některá vybraná místa ve Slaném instalované smaltované destičky s qr kódy (QR KÓD je směsicí černobílých čtverečků připomínajících nevzhledně rozsypaný čaj s ohromujícím využitím. QR kód dokáže spojit svět reálný se světem virtuálním prostřednictvím mobilního telefonu či tabletu). Hlavním naším cílem je tímto zpřístupnit návštěvníkům města zejména ty objekty, které běžně nebývají pro veřejnost otevřené. Prohlídka přes QR kódy není limitovaná časem ani zavíracími dny. Zájemci si mohou přečíst informace o historii památky a podívat se na fotografie interiéru.

V současné době tyto „čtverce s rozsypaným čajem“ můžete najít na těchto památkách Slaného: klášter Nejsvětější Trojice s Řádem bosých karmelitánů, stará městská radnice, městské divadlo, dům bývalého Okresního zastupitelstva, Modletický dům, Slaný pramen a kostel sv. Václava v Ovčárech. A v budoucnu přibudou i další místa.

Infocentrum má připravenou názornou ukázkovou vycházku pro ty, kteří si s moderní technikou na čtení qr kódu ještě tolik nerozumějí a chtěli by ji při svých cestách využívat.

Visací kalendář (Slaný, město, kde můžete snít) na rok 2016 zakoupíte nyní již za pouhých 49 Kč v Infocentru nebo knihovně.

Pozvání Slánské akademie volného času. O českém překladu bible s Josefem Bartoněm

V sobotu 9. dubna přivítáme na Slánské akademii doc. PhDr. Josefa Bartoně, Th.D., který se soustavně zabývá Biblí jako významným dokladem české duchovní kultury. Pro Slaňáky může být také zajímavé, že náš host – dnes vedoucí Oddělení starých jazyků Katedry biblických věd Katolické TF UK – studoval v letech 1980—82 na gymnáziu ve Slaném, dodnes vděčně vzpomíná na prof. Ivana Vážného a k našemu městu má stále vřelý vztah.

Na přednášku Český biblický překlad v minulosti a dnes zveme i ty, kteří nejsou stálými posluchači Slánské akademie volného času, ale mají o dění ve Slánské akademii nebo o toto téma zájem; zúčastnit se mohou bezplatně. **Přednáška se uskuteční od 9:30 v salónku ve 2. patře Městského centa Grand ve Slaném.**

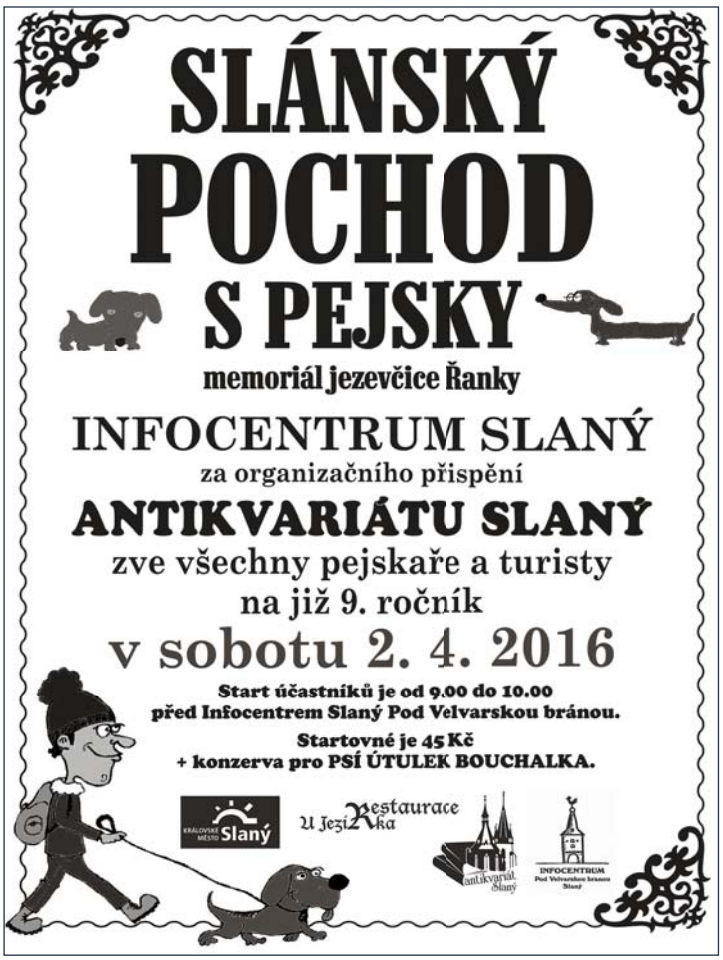

Vlastivědné muzeum na duben připravilo

V galerii slánského muzea je otevřena výstava zajímavých portrétů a bust z muzejních sbírek **Tajemství vepsaná ve tvářích**. Některá díla, jako portrét Josefa Pekárka (1937) z ruky slánského rodáka Jana Zacha jsou vystavena vůbec poprvé. Vidět můžete též portréty významných osobností, ať už úrovně lokální (okresní starosta Josef Hlaváček, purkmistr Augustin Hemerka) nebo celostátní (českoslovenští prezidenti Edvard Beneš a Emil Hácha, 9. předseda československé vlády a rodák z Klobuk Jan Malypetr). Obrazy jsou nejen vizuálním záznamem rozličných individualit osobností, které zde žily před námi, ale též svědectvím vývoje malířství i vrtochů dobové módy.

Výstavu doplňují úryvky nahrávek z muzejního projektu „Vzpomínky pamětníků ze Slaného a Slánska," které jsou natáčeny od roku 2008 za pomoci a spolupráce s webovým portálem Paměti národa.

Ve středu **6. dubna v 19 hodin** je pro milovníky vážné hudby v kapli Zasnoubení Panny Marie připraven koncert **Večer písní, árií a duet.** Sólisty večera jsou Eliška Gattringerová-soprán a klavírista Ahmad Hedar.

Další středa **13. dubna v 17 hodin** je v malé galerii muzea věnována jednomu z největších a nejvýznamnějších vykonstruovaných

politických procesů po nástupu komunistů k moci po roce 1948. O životě **JUDr. Milady Horákové** bude hovořit erudovaná spisovatelka a historička **PhDr. Zora Dvořáková**. Patří k uznávaným autorkám literatury faktu a za své celoživotní dílo získala Cenu Miroslava Ivanova. S Vlastivědným muzeem ve Slaném dlouhodobě spolupracuje, je členkou předsednictva Společnosti pro ochranu kulturního dědictví Patria a členkou výboru Klubu Dr. Milady Horákové.

Ve středu **20. dubna v 17 hodin** bude ve výstavní síni muzea slavnostně otevřena výstava připravená ve spolupráci s Archeologickým Ústavem AV ČR Praha, v. v. i., nazvaná lakonicky **Lounská brána**. Význam zaniklé slánské památky přiblíží nově získané informace z archeologického výzkumu při rekonstrukci hlavní městské, tj. Husovy třídy, lidově zvané a notoricky známé dle směru na město Louny jako „Londa". Jak terénní průzkum ukázal, na samotnou bránu navazovaly ještě další konstrukce. Nejzajímavější z nich byl kamenný most vedoucí přes hradební příkop. Samotná brána byla několikrát poničena a znovu opravena, její definitivní konec přinesl až rok 1835 a snahy oproštění města od „tísnivého fortifikačního pásma".

S předstihem připomínáme, že v květnu se opět veřejnosti otevřou brány Národopisného muzea v Třebízi!

Kolektiv Vlastivědného muzea

Městská hvězdárna ve Slaném v dubnu

- **Pro veřejnost je v dubnu otevřena v úterý, středu, čtvrtek a pátek.**
- **Prohlídky hvězdárny začínají v 21:00, 21:30, 22:00, 22:30 hodin.**

Výpravy škol a institucí mají možnost navštívit hvězdárnu ***denně i mimo otevírací dobu*** *podle předem sjednaného termínu.*

Městská hvězdárna ve Slaném, Nosačická 1713, telefon: 312 525 730, www.hvezdarna-slany.cz

Městská hvězdárna ve Slaném, Nosačická 1713 telefon: 312 525 730, www.hvezdarna-slany.cz

Pořady pro děti:
Úterý 5. 4. v 18:30 hod.
NA VÝLET DO VESMÍRU (25 minut)
Dětem při vesmírné hře pomáhá veselý kosmický cestovatel, který jim také poskytuje základní informace o sluneční soustavě, hvězdách, hvězdokupách, mlhovinách i vzdálených galaxiích.

Pořady pro dospělé:
Úterý 12. 4. v 18:30 hod.
NEJVĚTŠÍ Z OBRŮ (20 minut)
Pořad o Jupiteru, největší planetě Sluneční soustavy, doplněný za jasného počasí jeho pozorováním dalekohledy hvězdárny.

Úterý 26. 4. v 18:30 hod.
PETR A PAVLA NA JAŘE (30 minut)
Petr a Pavla stojí pod jarní noční oblohou a čekají na východ Měsíce. A jelikož Měsíc nechce vyjít v tu samou dobu jako den předtím (což zcela nepochybně dělá naschvál), tak mají spoustu času povídat si o tom, co všechno je na jarní obloze vidět.

Speciální akce:
Úterý 19. 4. v 18:30 hod.
KAPALNÝ DUSÍK V HLAVNÍ ROLI (90 minut)

Jak se mění vlastnosti hluboce zmrazených materiálů? Kolikrát zmenší podchlazený balónek svůj objem? Je polití tekutým dusíkem nebezpečné? Co udělá LED dioda zchlazená na -190 stupňů? A konečně, proč získávají materiály při nízkých teplotách vlastnosti supravodiče a mohou levitovat v magnetickém poli? Na tyto a další otázky odpovíme během živé přednáškové show.

Mgr. Jakub Rozehnal, vedoucí pražské Štefánikovy hvězdárny. Vystudoval obor obecná fyzika na Matematicko-fyzikální fakultě Univerzity Karlovy v Praze.

Úkazy na dubnové obloze:

Nejlepší pozorovací podmínky tohoto roku nastávají v dubnu pro planetu Merkur, protože na 18. 4. 15 hodin připadá jeho maximální východní elongace. Merkur spatříme v polovině měsíce večer nad západním obzorem. Na počátku měsíce má jasnost –1,5 mag, postupně slábne, ale stoupá jeho výška nad obzorem. V polovině dubna na konci občanského soumraku je 12° nad západním obzorem a jasnost je −0,3 mag. Jeho jasnost i výška bude postupně klesat a po 23. 4. období jeho viditelnosti končí.

Planetu Mars nejlepší pozorovací podmínky teprve čekají. V dubnu ho spatříme kromě večera po celou noc. Jupiter je na obloze naopak po celou noc kromě jitra a Saturn ve druhé polovině noci.

Dne 6. 4. v 9 hodin nastane konjunkce Měsíce s Venuší, Měsíc se bude nacházet 0,2° jižně. Zákryt nastane nad obzorem za dne. V pondělí 11. 4. v 0 hodin bude Měsíc v konjunkci s Aldebaranem, (Měsíc 0,5° severně). Konjunkce se odehraje pod naším obzorem, ale přiblížení těles bude pozorovatelné 10. 4. před půlnocí.

Jasnou oblohu a pěkný výhled!

Jaroslav Trnka, Městská hvězdárna

Krajané z města Bordeaux navštívili legionářský hřbitov

V loňském roce v listopadu 2015 jsme se seznámili s Mgr. Gabrielou Ziakovou Université Bordeaux Montaigne, která přijela na 3. mezinárodní konferenci Československé obce legionářské (28.—29. 11. 2015) a vystoupila s příspěvkem na téma Jozef Adamik, slovenský dobrovolník v rotě Nazdar. Tehdy jsme jí poskytli cenné informace pro její bádání ohledně francouzských legionářů a domluvili se, že budeme v kontaktu. Proto, když nám oznámila, že přiletí na týden do Prahy, domluvili jsme si schůzku v Kladně na sobotu 20. února 2016. Navrhli jsme také návštěvu legionářského hřbitova ve Slaném. Podle dostupných informací sloužilo v československých legiích z našeho okresu 2 759 mužů a jen ze samotného Slaného to bylo téměř 400 dobrovolců. Brzy po jejich návratu do vlasti byla proto i ve Slaném ustavena místní organizace Československé obce legionářské a její představitele napadlo pohřbívat legionáře, kteří po návratu z bojišť zemřeli už ve vlasti, na jednom místě. A tak vzniklo na 4. hřbitově ve Slaném unikátní, v naší republice ojedinělé pohřebiště. Je v něm 54 hrobů a v ústředním kolumbáriu, kde je uložena i prsť z bojišť 1. světové války (Verdun, Zborov a Rovereto), dalších 40 míst na urny. První legionáři zde byli pohřbeni už v roce 1921 a posledním byl střelec 1. leteckého oddílu ruských legií Alois Zámek, který zemřel 19. 4. 1977 ve svých 86 letech.

Královské město Slaný na ně zapůsobilo příjemným dojem. Obdivovali historické památky, např. kostel sv. Gotharda nebo Velvarskou bránu z roku 1460. Prohlédli si také část hřbitova, kde jsou pochováni vojáci z 1. světové války, kteří zemřeli na následky zranění ve slánském lazaretu. Na tomto válečném pohřebišti jsou uloženy ostatky 125 vojáků jednotlivě i v hromadném hrobě. Pohřebiště bylo částečně opraveno v roce 2005.

Hlavním cílem byl legionářský hřbitov, kde si vyfotografovali celkový pohled a zajímali se zejména o hroby francouzských legionářů. Hřbitov legionářů z 1. světové války ve Slaném byl zřízen roku 1920. Pomníky byly zhotoveny podle návrhu Jana Štursy. Ústřední pomník byl postaven 10. září 1932 kamenosochaři Josefem Pejsem a Gustavem Fricem. Na pomníku pod legionářskou přilbou je nápis: „S pietní úctou skláníme své hlavy před Vámi bratři, kteří jste dali své vlasti to nejcennější – své mladé krásné životy. Plnili jste svatý odkaz minulých věků a Váš světlý příklad zůstane jedinou dobrou cestou generacím budoucím. Spěte tam, v daleké cizině klidně – my, kteří jsme se vrátili, jsme na stráži Vašeho odkazu. Věčná Vám paměť!“ I my jsme s pietní úctou sklonili své hlavy a uctili památku našich legionářů zapálením svíčky.

Při cestě ze hřbitova jsme jim říkali o naší milé Matyldě Klapalové, nejstarší člence ČsOL ve Slaném, která ve věku 93 let studuje Univerzitu třetího věku, perfektně ovládá internet a stále získává nové zajímavé informace, které přeposílá známým např. do Ostravy, kde v době 2. světové války bydlela. Náhodou jsme se potkali před jejím domem a byli jsme pozváni na šálek kávy a výbornou domácí ořechovici. V příjemné atmosféře jsme probrali LEGIOVLAK (v Kladně bude od 14. 4.—20. 4.). Poslední zastávkou v loňském roce byly Lány, respektive železniční nádraží Stochov, kde se nachází salonek prezidenta T. G. Masaryka. Když jsme byli tento týden ve Stochově navštívit válečnou veteránku Marií Matějkovou, dostali jsme od paní starostky propagační materiály i ve francouzském jazyce, tak jsme je našim hostům předali. Dále jsme hovořili o historii města Slaného. Sestra Matyldy, paní Dáša jim předala propagační materiály Slaného a malé slánky s nápisem Slaný a ukázala jim slánku, která byla vyrobena nedávno zesnulým umělcem Bořkem Šípkem pro Muzeum slánek. Návštěva města Slaného se i přes nepříjemný déšť velmi vydařila.

Gabriela Ziaková je ředitelkou společnosti Slovaquitaine, která má 30 členů, Čechů a Slováků, vlastenců, kteří hledají a získávají informace z francouzských archivů. Mezi vlastence patří i Čech Jan Golda, který ji doprovázel. Žije ve Francii 15 let a o odkaz francouzských legionářů se také aktivně zajímá. Gabriela má domluvené bádání ve Vojenském historickém ústavu v Praze. Doplněné historické údaje využívá při svých přednáškách na univerzitě v Bordeaux. I v letošním roce chce přednášet na další Mezinárodní legionářské konferenci, která se bude konat v listopadu v Praze. Do Francie se budou vracet s novými dojmy, poznatky a také s knihou Českoslovenští legionáři – okres Kladno, do které jsme napsali věnování. Bude jim připomínat návštěvu našeho regionu.

Eva Armeanová
předsedkyně Československé obce legionářské
Kladno

Kamil Běhounek – utajený Slaňák

Před sto lety, přesněji 29. března 1916, se narodil v Blatné Kamil Běhounek. Mladé generaci toto jméno patrně příliš neřekne. Studijněji založení teenageři možná jeho jméno zamění s pražským rodákem a polárníkem Františkem Běhounkem (účastník výprav R. Amundsena k severnímu pólu vzducholodí Norge a generála U. Nobileho, se kterým ve vzducholodi Italia jako první Čech přeletěl nad severním pólem).

Znalci však vědí (a ostatním doporučím např. článek Gabriela Gössela „Kamil Běhounek: Má láska je jazz“ na www.radioservis-as.cz/archiv03/3903/39pub2.html), že Kamil Běhounek byl fenomenální jazzový akordeonista a skladatel. Mezi jeho hity

patřily písně Cvrček muzikant, Pronásleduje mne melodie, Utržený knoflík, Tiše padá sníh, Sám s děvčetem v dešti, Ráda zpívám hot a Má láska je jazz. Titul poslední písně byl i názvem Běhounkovy autobiografické knihy, vydané v roce 1986 v exilovém nakladatelství Sixty-Eight Publishers v Torontu.

Zmiňována je i jeho epizodní role ve filmu Pán a sluha (1938) a hudba pro film Eva tropí hlouposti (1939) – písně Hrály dudy a již zmíněná Má láska je jazz.

Po 2. světové válce účinkoval pro americké vojáky v důstojnických klubech v americké okupační zóně Německa, kde zůstal i po únorovém komunistickém převzetí moci v Československu a do své vlasti se již nevrátil. Zemřel koncem roku 1983 v Bonnu, hlavním městě tehdejší Spolkové republiky Německo. I to bylo důvodem, že jeho jméno nebylo v komunistickém Československu příliš zmiňováno.

Důvodem pro napsání tohoto článku je však skutečnost, že dětství a dospívání blatenský rodák Kamil Běhounek prožíval ve Slaném, a to ve Štechově ulici č. 17. Zde na půdě našel svoji první harmoniku a na dvoře tohoto domu začal na nástroj cvičit. Dům je majetkem rodiny Martinovských (paní Věra Martinovská, rozená Běhounková, byla neteří Kamila Běhounka) a bratři Otakar a Vít jsou jeho žijícími prasynovci.

Královské město Slaný připravuje vzpomínkovou akci a koncert, předběžně plánovaný na konec května či červen, na kterém by neměla chybět ani dcera Katja Behounek-Pölzer, žijící v Berlíně a uvažuje se i o vystoupení Českého saxofonového kvarteta, jehož členem je právě Otakar Martinovský, a orchestru Václava Marka Blue Star, který má v repertoáru i některé Běhounkovy skladby a obsazením se blíží zvuku jeho původního tělesa. Bude milé, jestliže si připomeneme výročí hudebníka, který svoji mezinárodní karieru začal právě ve Slaném.

Pavel Bartoníček, zastupitel města

O výroční schůzi tělesně postižených důchodců

Po přivítání předsedkyní pí Haškovcovou se hned ujala slova zástupkyně krajského výboru pí Klasnová, která informovala přítomné o situaci v klubech po celém kraji, o tom, jak je těžké získat zodpovědné lidi k tomu, aby se práci pro důchodce věnovali, aby obětovali svůj volný čas, své umění jednat i s těmi, kteří si myslí, že všechno musí být podle jejich představ, a vidí jen sebe a své zájmy. Paní Klasnová zároveň pochválila a vyjádřila uznání celému klubu.

Také my – řadoví členové se chceme k tomuto hodnocení přidat a veřejně poděkovat za všechnu tuto práci. Kdepak bychom se např. setkávali s tím, aby před nás přišla lékařka a velice jasně a srozumitelně nám povídala o problémech našeho věku. Takže děkujeme pí Dr. Rankové ale i pí Ing. Krčkové za informace o městu a jeho kulturních akcích, ale zároveň i za milou hudební produkci při závěrečném posezení.

Tak se ale dostáváme k tomu, co nás vždy nejvíce potěší – to jsou zájezdy. Kdo z nás v tomto věku a zdrav. stavu by se mohl pochlubit, že byl na velké části Šumavy, absolvoval „Cestu korunami stromů“ i památky jižních Čech a na tom překrásném malovaném hřbitově si říci, že takový už pro nás nikdo nevytvoří. Kdo má možnost užít si lázeňskou péči a zároveň vidět i okolí – Mariánsko a františkolázeňský kraj nebo Bechyni a jižní Čechy? Večerní Prahu i dobrou náladu na Zichovci.

Nechceme uvádět tu spoustu získaných krásných zážitků, ale chceme říci, že víme, že tu byli ti, kteří obstarali ubytování, stravování, dopravu, svoz a rozvoz účastníků, dokonce umístění invalidního vozíku do autobusu, doprovod do nemocnice v případě onemocnění, také ale zajištění finanč. prostředků a jejich řádné obhospodaření.

Také ale chceme poděkovat městskému úřadu nejen za příspěvek, ale i za jejich snahu o dobrý život i nemocných a starších občanů. Dík všem a přání dobrého zdraví do další náročné a užitečné práce.

Svaz tělesně postižených a invalidní důchodci a jejich rodiny

Svaz Diabetiků Slaný, p. s., zve své členy a širokou veřejnost v úterý 19. dubna 2016 na Den Dia. Těšíme se na vás od 9:00 hod v DPS Na Sadech. Původně avizovaný termín 14. dubna není platný.

Divadelní soubor SLÁNSKÁ SCÉNA zve své příznivce na další reprízu své úspěšné inscenace detektivní hry Agathy Christie VRAŽDA NA FAŘE, kterou uvede na své domovské scéně ve čtvrtek 28. dubna 2016 v 19.30 hodin.

Malebná anglická vesnička St. Mary Mead, poklidný, na první pohled idylický život. Ale krok za krokem s lehkým mrazením v zádech objevujeme pečlivě ukrývaná tajemství, nečekané vášně, netušené zločinné úmysly. V záhadných zákrutech lidských povah a pohnutek bychom snadno zabloudili, nebýt ovšem obdivuhodné slečny Marplové...

Hrají: H. Kunertová, M. Zápotocký, M. Musch, M. Seghmanová, T. Vott, K. Beránková, M. Jakeš, J. Řeháková, Vl. Fantová, J. Fany Fanta, N. Fantová, D. Šarboch, J. Chodora a J. Větrovský

Vstupenky lze zakoupit v pokladně kina denně od 16.00 do 20.00 hodin, nebo před představením v pokladně divadla.

Dubnový koncert Jazz Clubu Slaný

Petr Beneš Quartet – 22. dubna 2016, 20.00 – Hotel Hejtmanský dvůr (Dividýlko)

Repertoár skupiny založené v roce 2013 je výhradně autorský. Petr Beneš se zde prezentuje nejen jako pianista, ale především jako skladatel. Impulsem k založení vlastní kapely byla jeho výhra v jazzové kompozici roku v soutěži OSA ve spolupráci s Bohemia JazzFestem v roce 2011. Quartet je možné pravidelně vídat v Pražských jazzových klubech a na festivalech. V srpnu roku 2015 natočili debutovou desku, která bude pokřtěna v dubnu roku 2016.

Ondřej Štveráček – tenorsax., **Tomáš Baroš** – double bass, **Marek Urbánek** – drums, **Petr Beneš** – piano.

VINAŘSTVÍ A VINOHRADNICTVÍ SLANÝ - KVÍC

VINAŘSTVÍ A VINOHRADNICTVÍ KVÍC

zve milovníky vín na

12. ROČNÍK OCHUTNÁVKY ČESKÝCH VÍN
ve Slaném, která se uskuteční ve dnech
23. a 24. dubna 2016
od 10,00 hod. do 18,00 (neděle do 16,00)
ve Vinařství Kvíc.

Neřízená ochutnávka cca 100 vzorků vín je určena široké veřejnosti.
Vstupné dámy 180, pánové 240 a smíšený pár 380 Kč.
Sklenka oproti vratné záloze 50 Kč.
Občerstvení v podobě studených talířů a grilovaných pochoutek zajištěna.

Další info na **www.vinarstvikvic.cz**
tel.: **723 860 217, 606 620 682**
mail.: **petr.rychtarik@vinarstvikvic.cz**

Těšíme se na Vás Vaši vinaři ze Kvíce.

Krytá plavecká hala

OTEVÍRACÍ DOBA PRO VEŘEJNOST DUBEN 2016

Pondělí	**17.00—22.00**
Úterý	**13.00—22.00**
Středa	**17.00—22.00**
Čtvrtek	**13.00—22.00**
Pátek	**13.00—22.00**
Sobota	**9.00—22.00**
Neděle	**9.00—22.00**

14. dubna 2016 OTEVŘENO 14.30—22.00

• Pondělí 20.00—22.00 – **Nuda plavání** • Středa, Pátek 20.00—22.00 – **Plavání při intimním osvětlení**
• Čtvrtek 19.00—20.00 – **Aquaerobic** • Pátek 12.00—13.00 – **Cvičení pro seniory**
• **Kondiční plavání –** Čtvrtek 20.45—22.00 (včetně atrakcí, vstupné obvyklé)
Sobota, Neděle 8.00—9.00 (bez atrakcí, vstupné 55 Kč)
• Plavání s **ČES. PRŮMYSLOVOU ZDRAVOTNÍ POJIŠŤOVNOU ZRUŠENO**
• **Aquazorbing** – podle návštěvnosti po dohodě s plavčíkem (25 Kč)

www.vshslany.cz • www.aquaparkslany.cz • tel.: 606 614 565
e–mail: vsh@slany.cz • kph.slany@seznam.cz

Vítězem Českého poháru mládeže v boulderingu se stal J. Lintymer

Foto Standa Mitáč

V sobotu dne 19. března se v Plzni konalo 1. kolo Rock Point Českého poháru v boulderingu a zároveň Český pohár mládeže.

Slánský lezec Josef Lintymer reprezentující oddíl HO Pohodička Slaný si vylezl první místo v mládežnické kategorii. I přes nevelký počet lezců ve své kategorii B suverénně zvítězil a jako jediný přelezl čtyři bouldry ze šesti. V juniorech náš oddíl reprezentovala B. Miltrová (9. místo), v dospělé kategorii obsadila 23. post. V kategorii mužů prezentoval Slaňáky P. Podoba, který skončil na 39. místě z 54 lezců. V neděli se konaly „open" dětské lezecké závody, kterých se účastnilo i 13 lezců z HO Pohodička Slaný. V kategorii do 10 let se umístili takto: 2. A. Prokop, 5. J. Bárta, 8. M. Grünwald, 12. A. Danda, 13. F. Beran. Dívky U10 skončily následovně: 3. K. Fišková, 4. A. Danielová. V další kategorii do 12 let si mladí lezci vybojovali tyto posty: 1. F. Danda, 6. J. Janovský, 7. M. Danda, 8. Š. Beran. Pro 3. místo v kategorii dívek si dolezla T. Hezinová. V nejstarší kategorii do 14 let si stříbrnou medaili vylezl M. Schrötter. Rádi bychom všem těmto lezcům ze Slánska blahopřáli k těmto pěkným sportovním úspěchům. Celá boulderingová série dospělých, ale i dětí se odehrává ve velkých městech jako je Plzeň, Praha, Ostrava, Hradec Králové, Teplice nad Metují. **Závěrečné kolo celé série a to i zároveň MČR v boulderingu 2016 bude již tradičně zakončeno v našem Královském městě Slaný dne 24. 9. 2016.** Máme se na co těšit.

Roman Kozelka, HO Pohodička Slaný

Soutěž o volné vstupy do aquaparku

V lednu jsme soutěžili v plavání volným stylem. Nyní si přijďte do aquaparku Slaný vyzkoušet plavecký způsob znak.

Od 1. do 30. dubna 2016 jsme pro vás připravili soutěž o celodenní volné vstupy do aquaparku. Kromě hlavních vítězů (1. místo) v každé kategorii (Dospělí a Děti) je získá ještě jeden vylosovaný účastník soutěže ze všech kategorií.

Kterýkoliv den ve výše uvedeném období se můžete při návštěvě plavecké haly přihlásit u plavčíka, který vám změří čas v dráze. Na dospělé čeká 50 m dráha, děti budou plavat na čas vzdálenost 25 m. Malí závodníci budou samozřejmě rozděleni dle věkových kategoriií.

Začátkem května 2016 vyhodnotíme výsledky všech účastníků. Vítězové si budou moci vyzvednout volné vstupenky v aquaparku.

Těšíme se na vaše plavecké výkony a přejeme vám hodně štěstí!

Tým plavecké haly

Běžecké tréninky na atletickém stadionu

Od 28. března probíhají běžecké tréninky pro veřejnost na atletickém stadionu Slaný každé úterý a čtvrtek od 18 hodin. Tréninky

vede profesionální trenér Tomáš Řenč, který položil běžcům po jednom tréninku tuto jednoduchou otázku: „Jak se cítíte po tréninku se skupinou Běžci Slaný?"

A zde si můžete přečíst, jak odpovídali:

Jana: „Vyčerpaně, ale spokojeně a šťastně. Ve skupině můžu porovnat sílu a rychlost s ostatními a zlepšovat se." Další odpověděl: „Příjemně unavený. Necítím nohy!!!" Martin: „Teď už fajn a je mi krásně. Kdyby ses mě však zeptal před minutou, tak bych sípal a přemáhal bolest břicha a nohou. Je to super posouvat své hranice". Fanda: „Cítím se nabitý pozitivní energií, fyzicky trochu unaven." Jakub: „Tréninky jsou super. Má to smysl, není to jen bezmyšlenkovité běhání. Super lidi, motivující." Další odpověděli takto: „Cítím se skvěle. Dává mi to dobrý pocit. Skvělá parta. Psychicky krásně uvolněný a odpočatý. Je to super. Sám bych se k tomu neodhodlal." Jarda: „Dneska jsem teda dostal zabrat. Ale věřím, že to přinese ovoce za pár měsíců. Vím, že pokud chci dobře a rychle běhat, musím pro to něco udělat."

Jako trenér chci skupinu pochválit za to, s jakou chutí a cílevědomostí se pouštějí do tréninků.

Přijďte si také vyzkoušet běžecké tréninky, těšíme se na vás.

Tomáš Řenč

Kurz bruslení pro děti i dospělé

VSH Slaný bude od dubna pořádat kurzy bruslení pro děti i dospělé. Kurzy povedou trenéři z HK Lev Slaný a Krasobruslařského oddílu Slaný. Vstupné pro děti je zdarma a pro dospělé za 40 Kč. Seznámíte se se správnou technikou bruslení pod vedením zkušených trenérů a trenérek. V dubnu budou kurzy probíhat v těchto termínech:

7. dubna 14:45—15:45
14. dubna 16:00—17:30
21. dubna 15:00—16:15
28. dubna 16:30—17:45

Všem aktivním návštěvníkům kurzu doporučujeme helmu a rukavice.

Těšíme se na vaši návštěvu.

Tým VSH Slaný.

Unikátní promítání KMOTRA v kině Slaný (8. 4. 2016)

Ačkoliv je současná filmová tvorba pestrá a plodná, nezapomínají producenti i na starší filmová díla. Když se pak do kin dostane doslova legenda filmového plátna, jásají kina i diváci. A právě takovou jedinečnou událost si nenechalo ujít Kino Slaný a v pátek 8. dubna uvede snímek Francise Forda Coppoly KMOTR. Ve své podstatě je Kmotr přelomovým dílem své doby, které si zamilovali filmoví fanoušci, ale i akademici, kteří ho ocenili celkem 3 Oscary (za nejlepší film, scénář a mužský herecký výkon). Diváci si budou moci opět připomenout příběh rodiny Corleonů, v jejímž čele stojí vážený don Vito, a sledovat jejich boje o moc, rodinné pnutí a předávání pomyslného rodinného žezla z otce na syna. **K dotvoření té pravé atmosféry pak na návštěvníky kina čeká příjemné občerstvení a speciální překvapení. Taková nabídka se nedá odmítnout!**

Promítání pro seniory – Aldabra: Byl jednou jeden ostrov (26. 4. 2016)

Působivý snímek českého režiséra Steva Lichtaga je vzrušujícím a napínavým příběhem ze světa přírody. Zamíříme v něm na atol Aldabra, ležící více než 1000 kilometrů od hlavního seychelského ostrova Mahé. Je to jedno z mála míst na Zemi, která po staletí zůstávají prakticky nedotčena civilizací. Dosud jediným známým filmařem, jemuž se dostalo možnosti na Aldabře točit, byl Jacques-Yves Cousteau, který zde roku 1956 natočil svůj Oscarem oceněný dokument Svět Ticha. Filmem Aldabra pak diváky provází charismatický hlas Oldřicha Kaisera.

Filmový klub – Ztraceni v Mnichově (21. 4. 2016)

Komediální psychologické drama z dílny Petra Zelenky získalo při udílení Českých lvů hned dvě ocenění – za nejlepší scénář a nejlepší střih. Jednou z ústředních postav filmu je devadesátiletý papoušek šedý, který kdysi patřil Edouardu Daladierovi, a na pozvání ředitele Francouzského kulturního institutu se ocitne v roce 2008 v Praze jako živá relikvie z dob Mnichovské dohody. Papouška však za dramatických okolností unese český novinář Pavel a na základě papouškových kontroverzních citací Daladiera rozpoutává mezinárodní politický skandál. To ale není vše, co tento mistrný snímek skýtá.

PROGRAM NA DUBEN

MC GRAND

Sobota 2. dubna 2016, 20.00—02.00 hodin
13. PLES KRÁLOVSKÉHO MĚSTA SLANÉHO
K tanci i poslechu hrají slánské orchestry Big Band Beta a kapela Tancovačka. Hosté plesu jsou Daniela Šinkorová a Roman Vojtek. Předtančení předvede Taneční škola Pavla Horáka. Celým večerem vás bude provázet Petr Král, redaktor a moderátor Českého rozhlasu. Čeká vás i půlnoční překvapení. *Vstupenky jsou již v předprodeji. Vstupné: 350 Kč.*

Sobota 9. dubna 2016 v 9.30 hodin
AKADEMIE VOLNÉHO ČASU
Pokračování cyklu oblíbených přednášek, tentokráte na téma „Český biblický překlad v minulosti a dnes“. Přednáší doc. PhDr. Josef Bartoň, Th.D.

Neděle 24. dubna 2016, 14.00—18.00 hodin
TANEČNÍ ODPOLEDNE
K tanci i poslechu hraje Tancovačka s harmonikářem Milošem Horou. *Vstupné: 80 Kč.*

Vstupenky na představení v městském divadle a v MC Grand můžete zakoupit v předprodejní pokladně Městského kina ve Slaném každý den včetně soboty a neděle od 16 do 20 hodin. Předprodej začíná vždy 20. dne předcházejícího měsíce. Telefon 312 522 608.

Pokladna divadla se pak otevírá vždy hodinu před představením, telefon pokladny divadla je 602 508 702. Vstup do divadla je bezbariérový.

K nákupu vstupenek můžete použít i poukázky Relax-Pass, Flexi-Pass, Dárkový-Pass a Fokus-Pass.

www.kultura.slansko.cz

Opera v kině – Lazebník sevillský (17. 4. 2016)

Jeden z nejznámějších operních příběhů se dočkal řady filmových i divadelních zpracování a dodnes patří k jedněm z nejoblíbenějších operních děl Gioacchiniho Rossiniho. Díky své melodické invenci, vtipnosti a instrumentační řemeslnosti psal Rossini velice lehce, a tak vznikl Lazebník za pouhé tři týdny! V Rossiniho komické opeře plné převleků je dominantní postavou mazaný Figaro, který v bláznivé historce o zamilovaném hraběti Almavivovi a jeho vyvolené Rosině poskytuje za pár zlaťáků zamilovanému páru svůj důvtip a pomoc. Dvojici milenců tvoří operní hvězdy nejzářivější – Joyce DiDonato a Juan Diego Flórez.

DIVADLO

Úterý 5. dubna 2016 v 17.00 hodin
TANEČNÍ SETKÁNÍ
ZUŠ Slaný pořádá již tradiční setkání tanečních skupin ZUŠ Středočeského kraje. *Vstupné: dobrovolné.*

Neděle 10. dubna 2016 v 15.00 hodin
DIVOTVORNÝ MEČ
Klasická divadelní pohádka o Vojtovi a bílém koníkovi, o službě u čarodějnice a vysvobození zakletého prince. Hraje Liduščino divadlo Roztoky u Prahy. *Volný prodej. Vstupné: 80, 70 a 60 Kč.*

Úterý 12. dubna 2016 v 19.30 hodin
MANŽELSKÝ ČTYŘÚHELNÍK
Společná oslava Silvestra vyústí ve furiantskou sázku, která vede k neobvyklé výměně manželů. Hrají: Michaela Badinková, Dana Homolová, Martin Kraus a D. Rous. Hraje Divadelní agentura Fanny Praha. *Divadelní předplatné. Vstupné: 200 a 100 Kč.*

Čtvrtek 14. dubna 2016 v 19.30 hodin
KONCERT VÁCLAVA NECKÁŘE A SKUPINY BACILY
Oblíbený zpěvák opět ve Slaném v novém programu „MEZI SVÝMI“ se skupinou Bacily. *Volný prodej. Vstupné: 450 a 400 Kč.*

Pondělí 18. dubna 2016 v 19.30 hodin
MONOLOGY VAGÍNY
Dojemná a rozpustilá exkurze do poslední neprobádané oblasti, do poslední zakázané zóny, je oslavou ženské sexuality. Hraje Intimní divadlo Bláhové Dáši. Hrají: Dagmar Bláhová, Michaela Sajlerová, Jitka Asterová a Anna Polívková. *Volný prodej. Vstupné: 350 a 150 Kč.*

Středa 20. dubna 2016 v 10.00, 13.00 a 15.00
O CHYTRÉ PRINCEZNĚ
Velké království, krásná princezna, krejčovský tovaryš a čert v klasické pohádce pro nejmenší diváky. Hraje Divadlo Pohádka Praha. Dětské divadelní předplatné. *Vstupné: 50 Kč.*

Úterý 26. dubna 2016 v 19.30 hodin
MICHAL HRŮZA S KAPELOU PRO HYNKA
Jedinečný koncert Michala Hrůzy a jeho kapely Hrůzy. Celý výtěžek z koncertu bude věnován na pomoc nemocnému Hynkovi Skůrovi ze Slaného. *Volný prodej. Vstupné: 450 a 400 Kč.*

Čtvrtek 28. dubna 2016 v 19.30 hodin
VRAŽDA NA FAŘE
Repríza úspěšné divadelní detektivky v podání souboru Slánská scéna. Slečna Marplová opět v akci a zasahuje. *Volný prodej. Vstupné: 120 a 100 Kč.*

Pátek 1. dubna | 17.00 a 19.30
TEORIE TYGRA
Česká hvězdně obsazená komedie. Hrají: J. Bartoška, E. Balzerová, T. Vilhelmová a další. Režie: R. Bajgar. *Přístupno, vstupné 120 Kč, 100 minut*

Sobota 2. dubna
NEPROMÍTÁ SE – *Pokladna kina je zavřená*

Neděle–pondělí 3.–4. dubna | 17.00
BARBIE: TAJNÁ AGENTKA
Premiéra am. filmu. Režie: C. Helten. *Přístupno, vstupné dospělí 115 Kč, děti 90 Kč, 75 minut*

Neděle–pondělí 3.–4. dubna | 19.30
ČARODĚJNICE
Premiéra am. hororu. Režie: R. Eggers. *Vhodné od 15 let, vstupné 110 Kč, 90minut*

Úterý–středa 5.–6. dubna | 17.00
ZOOTROPOLIS: MĚSTO ZVÍŘAT
Americký anim. film. Režie: B. Howard, R. Moore. *Přístupno, hrajeme 5. 4. ve 3D, vstupné 130 Kč, 6. 4. ve 2D, vstupné 100 Kč, 108 minut*

Úterý–středa 5.–6. dubna | 19.30
TÁTA JE DOMA
Premiéra am. komedie. Hrají: M. Wahlberg, W. Ferrell a další. Režie: S. Anders, J. Morris. *Vhodné od 12 let, vstupné 110 Kč, 96 minut*

Čtvrtek 7. dubna | 17.00 a 19.30
RODINKA BELIEROVÝCH
Premiéra francouzsko–belgické komedie s titulky. Režie: E. Lartigau. *Vhodné od 12 let, vstupné 90 Kč, 105 minut*

Pátek 8. dubna | 19.30
KMOTR
Obnovená premiéra amerického krimi filmu s titulky, oceněný třemi Oscary. Hrají: M. Brando, Al Pacino, J. Caan a další. Režie: F. F. Coppola. *Vhodné od 15 let, vstupné 110 Kč, 175 minut*

Sobota–neděle 9.–10. dubna | 17.00
TOTEM VLKA
Premiéra čínsko–francouzského filmu. Režie: J. J. Annud. *Přístupno, vstupné 110 Kč, 121 minut*

Sobota–neděle 9.–10. dubna | 19.30
MOJE TLUSTÁ ŘECKÁ SVATBA 2
Premiéra am. komedie. Hrají: J. Corbett, L. Kazan a další. Režie: K. Jones. *Vhodné od 12 let, vstupné 110 Kč, 93 minut*

Pondělí 11. dubna | 17.00 a 19.30
RUDÝ KAPITÁN
Premiéra česko–slovensko–polského kriminálního filmu. Hrají: M. Stuhr, M. Suchánek, O. Kaiser a další. Režie: M. Kollár. *Vhodné od 15 let, vstupné 110 Kč, 115 minut*

Úterý–středa 12.–13. dubna | 17.00
ROBINSON CRUSOE: NA OSTROVĚ ZVÍŘÁTEK
Francouzská anim. pohádka. Režie: V. Kesteloot, B. Stassen. *Přístupno, hrajeme 12. 4. ve 2D vstupné 100 Kč, 13. 4. ve 3D vstupné 130 Kč, 90 minut*

Úterý–středa 12.–13. dubna | 19.30
PÁD LONDÝNA
Americký akční film. Hrají: G. Butler, A. Eckhart a další. Režie: B. Najafi. *Vhodné od 12 let, vstupné 110 Kč, 99 minut*

Čtvrtek–sobota 14.–16. dubna | 17.00 a 19.30
JAK BÁSNÍCI ČEKAJÍ NA ZÁZRAK
Premiéra české komedie. Hrají: P. Kříž, D. Matásek, E. Jeníčková, J. Somr a další. Režie: D. Klein. *Vhodné od 12 let, vstupné 120 Kč*

Neděle 17. dubna | 18.00 – OPERA V KINĚ
LAZEBNÍK SEVILLSKÝ
Autor: Gioachino, Dirigent: M. Benini, Účinkují: J. DiDonato, J. D. Florez. *Přístupno, vstupné 300 Kč, senioři, studenti a ZTP 250 Kč, 191 minut*

Pondělí 18. dubna | 17.00
OREL EDDIE
Premiéra sportovní komedie. Režie: D. Fletcher. *Přístupno, vstupné 110 Kč 106 minut*

Pondělí 18. dubna | 19.30
ZLO NIKDY NESPÍ
Premiéra am. hororu. Hrají: K. Bosworth, T. Jane a další, Režie: M. Flanagan. *Vhodné od 12 let, vstupné 110 Kč*

Úterý 19. dubna | 17.00 a 19.30
OREL EDDIE
Premiéra sportovní komedie. Režie: D. Fletcher. *Přístupno, vstupné 110 Kč 106 minut*

Středa 20. dubna
SPOTLIGHT
Premiéra am. životopisného dramatu. Hrají: M. Keaton, M. Ruffalo, R. McAdams a další. Režie: T. McCarthy. *Vhodné od 12 let, vstupné 100 Kč, 129 minut*

Čtvrtek–sobota 21.–23. dubna | 17.00
ŘACHANDA
Nová česká pohádka. Hrají: B. Polívka, D. Pfauserová, V. Cibulková a další. Režie: M. Ferencová. *Přístupno, vstupné dospělí 110 Kč, děti 90 Kč, 104 minut*

Čtvrtek 21. dubna | 19.30 – Filmový klub–
ZTRACENI V MNICHOVĚ
Premiéra české komedie. Hrají: M. Myšička, M. Taclík, J. Plodková a další. Režie: P. Zelenka. *Vhodné od 12 let, vstupné 80 Kč, 105 minut*

Pátek–sobota 22.–23. dubna | 19.30
LOVEC: ZIMNÍ VÁLKA
Premiéra am. fantasy. Hrají: Ch. Theron, E. Blunt, Ch. Hemsworth a další. Režie: C. N. Troyan. *Přístupno, hrajeme 22. 4. ve 3D dabing, vstupné 140 Kč, 23. 4. ve 2D titulky, vstupné 120 Kč, 114 minut*

Neděle–pondělí 24.–25. dubna | 17.00
PŘÍBĚH LESA
Premiéra fr. dokum. filmu. Režie: J. Perrin, J. Cluzaud. *Přístupno, vstupné 80 Kč, 97 minut*

Neděle–pondělí 24.–25. dubna | 19.30
TRABANTEM DO POSLEDNÍHO DECHU
Premiéra českého dokumentu. Režie: Dan Přibáň. *Vhodné od 12 let, vstupné 80 Kč, 95 minut*

Úterý 26. dubna | 14.00 – Představení pro seniory
ALDABRA: BYL JEDNOU JEDEN OSTROV
Český rodinný film. Režie: S. Lichtag. *Přístupno, vstupné 50 Kč, 73 minut*

Úterý–středa 26.–27. dubna | 17.00
AGENTI DEMENTI
Španělská anim. komedie. Režie: J. Vesser. *Přístupno, vstupné dospělí 100 Kč, děti 80 Kč, 91 minut*

Úterý–čtvrtek 26.–28. dubna | 19.30
NIKDY NEJSME SAMI
Premiéra českého dramatu. Hrají: K. Roden, L. Vlasáková, M. Hanuš a další. Režie: P. Václav. *Přístupno, vstupné 100 Kč, 105 minut*

Čtvrtek–sobota 28.–30. dubna | 17.00
BELLA A SEBASTIAN: DOBRODRUŽSTVÍ POKRAČUJE
Premiéra fr. filmu. Hrají: F. Bossuet, T. Karyo a další. Režie: Ch. Duguay. *Přístupno, vstupné 110 Kč, 97 minut*

Pátek–sobota 29.–30. dubna | 19.30
JAK SE ZBAVIT NEVĚSTY
Premiéra české komedie. Hrají: L. Vlasáková, D. Matásek, V. Žilková a další. Režie: T. Svoboda. *Přístupno, vstupné 110 Kč, 89 minut*

Pokladna Městského kina je otevřena denně od 16.00 do 20.00 hodin. Vstupenky na filmová představení lze zakoupit vždy od 1. daného měsíce. Přístup do kina je bezbariérový. Změna programu vyhrazena. www.kultura.slansko.cz

Měsíčník Slánská radnice vydává město Slaný, IČO 00234877 • Adresa redakce: MěÚ Slaný, Velvarská 136, 274 53 Slaný • e-mail: slanska.radnice@email.cz,
Telefon redakce: 312 511 115 • Evidenční číslo Ministerstva kultury ČR: 1 E 10589 • Tisk: Tiskárna KOČKA • Za obsah příspěvků odpovídají jejich autoři.
Redakce si vyhrazuje právo příspěvky upravit • Uzávěrka dalšího čísla 15. dubna 2016

TAM TAMY

DUBEN 2016

Ostrov Slaný
středisko volného času

www.ostrov-svc.cz

22. 4. DEN ZEMĚ

Tradiční oslavy svátku životního prostředí na slánském Masarykově náměstí.
Téma: Začněte u sebe aneb příroda a zvířata jako naši přátelé a partneři. Připraveny jsou výtvarné workshopy a soutěže pro celou rodinu. Program 10:00 – 15:00.

9. 4. SLÁNSKÁ CENA 2016 - 7. KOLO

Závody s modely sportovních vozů na autodráze. Tréninkové jízdy od 8:30. Start závodu v 9:30. Startovné: děti a studenti 30 Kč, ostatní 50 Kč. Divácí vstup zdarma.

17. 4. SUPERFINÁLE FLORBALU

Nervy drásající zápasy, úžasné prostředí, svátek florbalu. Superfinále 2016 v O2 areně! 11:00 Finále Poháru středních škol – chlapci, 13:00 Superfinále Extraligy žen, 16:00 Superfinále AutoCont extraligy mužů. Cena 550 Kč. Přihlášky do 10. 4.

14. 4. OSTROVSKÝ SKŘIVÁNEK

Amatérská pěvecká soutěž pro DDM, ZŠ, MŠ i jednotlivce a skupiny do 6 členů. Věkové kategorie 4-15 let v hudebním sále DDM Ostrov od 9:00. Startovné 70 Kč/jednotlivec. Přihlášky poštou, osobně či mailem nejpozději do 10. 4. Propozice na webu.

24. 4. TIFFANY TECHNIKA

technika založená na zpracování barevného plochého skla, spojovaného měděnými páskami. Vytvoříme si originální šperk. Akce pro mládež nad 15 let a dospělé. Koná se v ateliéru Hliněnka od 15:30 do 18:30. Cena 320 Kč za osobu. Přihlášky do 18. 4.

19. 4. ČTVERCE PRO AFRIKU

Dlouhodobý projekt pro milovníky ručních prací, zaměřený na pomoc dětem v jižní Africe. Sedmé setkání v ateliéru Hliněnka od 16:00. Vhodné pro všechny generace. Akce je zdarma, materiál zajištěn. Odeslání v červnu 2016. Napleteno máme 100 čtverců, přidáte i ten váš ?

30. 4. ČARODĚJNICE VE ZLONICÍCH

Od 17:00 na hřišti u sokolovny. Program je připraven pro rodiny s dětmi i širokou veřejnost. Vše v čarodějnickém duchu. Občerstvení zajištěno. Vstupné 20 Kč/osoba v kostýmu a 40 Kč/ostatní. Více na plakátech.

29. 4. ČARODĚJNÁ NOC

Noc plná tajemství. V pátek od 18:00 do soboty 8:30, s sebou spacák, pyžamo, přezůvky, oblečení na ven. Cena 180 Kč, v ceně večeře a snídaně. Přihlášky do 26. 4.

9. 4. GEOCACHING

Ovocná stezka. Možnost pro děti a dospělé, kteří si chtějí užít populární hru. Účastníci ujdou během akce cca 15 km. Cena 30 Kč. Přihlášky do 7. 4.

9. 4. KYPERSKÝ VEČER

Povídání o Kypru přímo s EDS dobrovolnicí z Kypru v ICM od 19:00. Připravena bude nejen prezentace, ale také ochutnávka tradičního jídla a další. Vstup zdarma, akce je podpořena z programu Erasmus+.

Středočeský kraj

Více informací na www.ostrov-svc.cz
Šultysova 518, 274 01 Slaný, tel.: +420 737 521 978, info@ostrov-svc.cz

---

Klub českých turistů SLANÝ Vás zve na 35. ročník turistického pochodu

INFORMACE www.kctslany.cz

Za Havlíčkem DO BÍLÉHO AUJEZDCE

16. dubna 2016

POCHOD

START • 8–10 HOD. / CÍL • do 16 HOD.
GALERIE DOBEŠKA (historická radnice)
Masarykovo nám., Slaný
TRASY • 7, 15, 23 A 28 KM PRO PĚŠÍ
A 35 KM PRO CYKLO
POPIS TRAS NA STARTU

STARTOVNÉ
15 Kč • DĚTI a členové KČT 25 Kč • OSTATNÍ
MOŽNO PLNIT ZÁZNAMNÍK KLADENSKO
Každý účastník obdrží v cíli pamětní list a malé překvapení.
Pochod se koná za každého počasí, účast je na vlastní nebezpečí.

Královské město Slaný
madoni graphic ... aby to bylo hezké

5

Příměstský tábor

dní

Cena příměstského tábora 1 980 Kč

1. turnus od 11. do 15.7.2016
2. turnus od 22. do 26.8.2016
3. turnus od 29. do 31.8.2016
(3 dny – 1 200 Kč)

Příměstský tábor je pro všechny děti ve věku od 6 do 11 let, od pondělí do pátku v době od 7:00 do 17:00

CENA ZAHRNUJE:
Program - spoustu her, soutěží, oběd, pitný režim, úrazové pojištění dětí, odborný dozor

PROGRAM:
hry, soutěže, výlet do okolí, aquapark, tvořivé dílny, divadýlko
(bližší program bude upřesněn před konáním)

Bližší informace o příměstském táboře získáte na tel. 312 522 238 (pí Kučerová, vedoucí)

Knihovna Václava Štecha ve Slaném
Královské město Slaný

ZÁPIS

DO MATEŘSKÉ ŠKOLY

LINETKA

pro školní rok 2016/ 2017

Zápis se koná dne
13.4.2016 od 10:00 do 18:00
v prostorách Mateřské školy Linetka s.r.o.

PŘIJĎTE NÁS NAVŠTÍVIT ! DEN OTEVŘENÝCH DVEŘÍ SE KONÁ 5.4.2016 od 16:00 do 18:00 VEZMĚTE DĚTI S SEBOU!

Rodiče se dostaví s dítětem a přinesou:
- vyplněnou závaznou přihlášku
- lékařské potvrzení
- rodný list dítěte
- občanský průkaz

Rodiče dětí s odloženou školní docházkou musí předložit Rozhodnutí ředitele ZŠ o odložení školní docházky.

Kritéria pro přijetí najdete na našich stránkách: **http//skolka.linet.cz/**, zde najdete všechny potřebné dokumenty ke stažení.

KRÁLOVSKÉ MĚSTO Slaný

13. PLES Královského Města Slaného

sobota 2. dubna 2016 od 20 hodin

PŘEDTANČENÍ
Taneční škola PAVLA HORÁKA

K TANCI A POSLECHU HRAJE
BIG BAND BETA se svými sólisty
a kapela TANCOVAČKA

HOSTÉ VEČERA
DANIELA ŠINKOROVÁ
a ROMAN VOJTEK

NAVÍC VYSTOUPÍ
saxofonistka ŽANETA PELCOVÁ

PŮLNOČNÍ PŘEKVAPENÍ

PLES MODERUJE
PETR KRÁL

MĚSTSKÉ CENTRUM GRAND

PŘEDPRODEJ VSTUPENEK BUDE ZAHÁJEN V PONDĚLÍ 15. ÚNORA 2016 V 16 HODIN
V POKLADNĚ MĚSTSKÉHO KINA *(Masarykovo nám. 159, telefon 312 522 608)*
POKLADNA JE OTEVŘENA KAŽDÝ DEN OD 16 DO 20 HODIN

MICHAL HRŮZA A KAPELA HRŮZY

Městské divadlo ve Slaném
úterý 26. dubna od 19.30

Nenechte si ujít jedinečný koncert Michala Hrůzy a jeho kapely Hrůzy, na který vás zveme do Městského divadla ve Slaném. Celý výtěžek ze vstupenek z koncertu bude věnován na pomoc nemocnému Hynkovi Skůrovi ze Slaného.

Vstupenky kupujte v předprodejní pokladně Městského kina ve Slaném. Telefon 312 522 608. Vstupné 450 Kč a 400 Kč.

Knihovna Václava Štecha Slaný

Vás zve 13. dubna 2016 v 17:00 na pořad

Mé soukromé století

s Jitkou Smutnou o životě, o herectví, zazní autorské písničky.

Místo konání: **Hotel Hejtmanský dvůr** *Slaný, Masarykovo nám. 114.

Vstupné 150 Kč

Předprodej vstupenek již zahájen.

Městské centrum GRAND

DUBEN 2016

TANEČNÍ ODPOLEDNE v Městském centru Grand Slaný

TANCOVAČKA a harmonikář MILOŠ HORA

Přijďte strávit příjemné taneční odpoledne do Městského centra Grand, kde můžete tančit na známé světové i české písně a melodie.

NEDĚLE 24. DUBNA 2016 OD 14 HODIN

– VSTUPNÉ 80 KČ - VSTUPENKY NA MÍSTĚ –

MC GRAND, Třebízského 161, 274 01 Slaný ► vstupenky na místě ► kultura.slansko.cz/grand